Estado do Rio de Janeiro
PREFEITURA MUNICIPAL DE CANTAGALO
COMISSÃO PERMANENTE DE LICITAÇÃO

EDITAL
TOMADA DE PREÇOS Nº 000046/2022

TERMO DE RETIRADA

PROCESSO LICITATÓRIO Nº 000046/2022

MODALIDADE TOMADA DE PREÇO

OBJETO: Contratação de empresa especializada para a execução dos serviços de impermeabilização das paredes internas e externas da Capela Mortuária do Cemitério Municipal, sito à RJ 164, km 1,00, no distrito de Cantagalo - RJ.

DATA: 06 de julho de 2022 - **HORA DO CERTAME:** 09:00

VALOR: R$ 25.799,41

DADOS DO INTERESSADO:

Nome da Empresa: _____

CNPJ: _____ Email: _____

Tipo da empresa: (__)MEI (__) Microempresa (__) Empresa de Pequeno Porte (__)Médio Porte (__) Grande Porte

Endereço: _____ Nº _____

Bairro: _____ Cidade: _____ UF: _____

CEP: _____ Telefone Fixo: (__)_____ Celular: (__)_____

Pessoa para contato: _____ CPF: _____

Assinatura: _____ Cargo/função: _____

Os interessados que retirarem o edital pela internet, **DEVERÃO ENCAMINHAR ESTE TERMO DE RETIRADA**, devidamente preenchido, pessoalmente ao Setor de Licitações no endereço: Rua Vereador Francisco Eugênio Vieira nº 300 - sala 101, Cantagalo-RJ; ou digitalizado pelo email licitacao@cantagalo.rj.gov.br

A não remessa deste termo ao Setor de Licitações exime o setor da responsabilidade do envio da Proposta Comercial, da comunicação de eventuais esclarecimentos e retificações ocorridas no instrumento convocatório, bem como quaisquer informações adicionais, não cabendo qualquer reclamação posteriormente.

O Setor de Licitações não se responsabiliza por comunicações à empresa que prestar informações incorretas ou ilegíveis no Termo de Retirada.

EDITAL DE TOMADA DE PREÇOS

PROCESSO ADMINISTRATIVO Nº 001230/2022
LICITAÇÃO Nº 000046/2022
MODALIDADE: TOMADA DE PREÇOS

OBJETO: Contratação de empresa especializada para a execução dos serviços de impermeabilização das paredes internas e externas da Capela Mortuária do Cemitério Municipal, sito à RJ 164, km 1,00, no distrito de Cantagalo - RJ.

1. PREÂMBULO:

A Prefeitura Municipal de Cantagalo, com sede à Praça Miguel de Carvalho, 65 - Centro - Cantagalo - RJ, por intermédio da COMISSÃO PERMANENTE DE LICITAÇÃO-CPL, constituída pela Portaria nº 9080/2021, torna público para conhecimento dos interessados que na data, horário e local indicados fará realizar licitação na modalidade TOMADA DE PREÇOS, cujo objeto é Contratação de empresa especializada para a execução dos serviços de impermeabilização das paredes internas e externas da Capela Mortuária do Cemitério Municipal, sito à RJ 164, km 1,00, no distrito de Cantagalo - RJ.. O procedimento licitatório obedecerá à Lei nº 8.666, de 21/06/1993 e alterações posteriores, à Lei Complementar nº 123, de 14/12/2006, bem como à legislação correlata, demais exigências previstas neste Edital e seus Anexos.

DATA: 06 de julho de 2022**.**
HORÁRIO: 09:00
SETOR INTERESSADO: Secretaria Municipal de Obras e Serviços Públicos
LOCAL: Rua Ver. Francisco Eugênio Vieira nº 300 - salas 101 e 103, Centro - Cantagalo-RJ.
TIPO: Menor Preço Global.
REGIME DE EXECUÇÃO: Empreitada por preço unitário.
VALOR: R$ 25.799,41 (vinte e cinco mil setecentos e noventa e nove reais e quarenta e um centavos).

2. DO OBJETO:

2.1. Contratação de empresa especializada para a execução dos serviços de impermeabilização das paredes internas e externas da Capela Mortuária do Cemitério Municipal, sito à RJ 164, km 1,00, no distrito de Cantagalo - RJ.

3. DO VALOR

3.1. O valor estimado para execução do objeto é de R$ 25.799,41 (vinte e cinco mil setecentos e noventa e nove reais e quarenta e um centavos).

4. DA DOTAÇÃO ORÇAMENTÁRIA

Programa de Trabalho: 10035.1545135021.005 -OBRAS E INSTALAÇÕES
Ficha/Fonte: 339/02 - ROYALTIES

5. DOS PRAZOS

5.1. O contrato terá vigência de 12 (doze) meses, podendo ser prorrogado mediante justificativa e no interesse da Administração, nos termos da Lei 8.666/93.

5.2. O prazo de execução do objeto contratual deverá ocorrer no prazo de contrato de até 60 (sessenta) dias conforme Anexo "c" do Projeto Básico (Cronograma Físico-Financeiro), contados do recebimento da Ordem de Início por parte da CONTRATANTE.

6. DOS ELEMENTOS DA LICITAÇÃO

6.1. São elementos necessários para perfeita caracterização do objeto da presente licitação e parte integrante deste edital independentemente de transcrição:

Anexo I - Minuta de Contrato
Anexo II - Modelo de Declaração de que Não Emprega Mão de Obra Infantil
Anexo III - Modelo de Declaração de Microempresa ou Empresa de Pequeno Porte
Anexo IV - Modelo Proposta Comercial
Anexo V - Modelo Declaração Não Visita Técnica
Anexo VI - Modelo Credenciamento
Anexo VII - Modelo Declaração de Idoneidade
Anexo VIII - Modelo Declaração Responsabilidade Técnica
Anexo IX - Modelo Declaração Funcionário Inelegivel
Anexo X - Projeto Básico e Anexos

7. DAS CONDIÇÕES PARA PARTICIPAÇÃO

7.1. Poderão participar desta Licitação os interresssados pertencentes ao ramo de atividade pertinente ao objeto da contratação, que atenderem a todas as exigências constantes deste Edital e seus Anexos.

7.2. Para a participação os interessados deverão possuir o CERTIFICADO DE REGISTRO CADASTRAL (CRC), emitido pelo Município de Cantagalo e que esteja dentro do prazo de validade.

7.3. Será também aceita a participação dos licitantes que atenderem a todas as condições exigidas para cadastramento, inclusive quanto a documentação constante deste Edital e seus Anexos, e apresentados à Comissão Permanente de Licitações da Prefeitura Municipal de Cantagalo, até o terceiro dia anterior à data fixada para recebimento dos envelopes.

7.4. Será Permitida a participação de empresas em recuperação judicial, desde que amparada em certidão emitida pela instância judicial competente. (TCU, AC. 8271/2011 2ª Cam., DOU de 04/10/2011).

8. PARTICIPAÇÃO DE MICROEMPRESA, EMPRESAS DE PEQUENO PORTE E MICROEMPREENDEDOR INDIVIDUAL (MEI)

8.1. Nos termos dos artigos 42 e 43 da Lei Complementar n. 123, de 14/12/2006, alterada 147/2014, as microempresas e empresas de pequeno porte devem apresentar toda a documentação exigida para efeito de comprovação de regularidade fiscal, mesmo que esta apresente alguma restrição.

8.1.1. Havendo alguma restrição na comprovação da regularidade fiscal, será assegurado o prazo de 05 (cinco) dias úteis, cujo termo inicial corresponderá ao momento em que o proponente for declarado o vencedor do certame, prorrogáveis por igual período, a critério da Administração Pública, para a regularização da documentação, pagamento ou parcelamento do débito, e emissão de eventuais certidões negativas ou positivas com efeito de negativa.

8.1.2. Eventual interposição de recurso contra a decisão que declara o vencedor do certame não suspenderá o prazo supracitado.

8.2 A não regularização da documentação no prazo previsto, implicará decadência do direito à contratação, sem prejuízo das sanções previstas no artigo 81 da Lei n. 8666/93, sendo convocado na ordem de classificação o segundo colocado, para contratação, ou relicitar caso não haja classificados subsequentes.

8.3. Será assegurado, como critério de desempate, preferência de contratação para as microempresas e empresas de pequeno porte, entendendo se por empate aquelas situações em que as propostas apresentadas pelas microempresas e empresas de pequeno porte sejam iguais ou até 10% (cinco por cento) superiores à proposta mais bem classificada.

8.4. Ocorrendo o empate, proceder-se-á da seguinte forma:

8.4.1. A microempresa ou empresa de pequeno porte melhor classificada poderá apresentar proposta de preço inferior àquela considerada vencedora do certame, situação em que será adjudicado em seu favor o objeto licitado;

8.4.2. Não ocorrendo a contratação da microempresa ou empresa de pequeno porte, serão convocadas as remanescentes que porventura se enquadrem na hipótese do subitem 8.3, na ordem classificatória, para o exercício do mesmo direito;

8.4.3. No caso de equivalência dos valores apresentados pelas microempresas e empresas de pequeno porte que se encontre no intervalo estabelecido no subitem 8.3, será realizado sorteio entre elas para que se identifique aquela que primeiro poderá apresentar melhor oferta;

8.4.4 Na hipótese da não contratação nos termos previstos acima, o objeto licitado será adjudicado em favor da proposta originalmente vencedora do certame.

8.5. Os Microempreendedores Individuais, as Microempresas e as Empresas de Pequeno Porte doravante serão designadas respectivamente por MEI/ME/EPP.

8.6. A microempresa, a empresa de pequeno porte e o MEI, quando da participação do procedimento licitatório deverá comprovar tal situação, mediante declaração na qual declara que se enquadra como microempresa, empresa de pequeno porte ou MEI e que não se encontra em nenhuma das situações do § 4º do art. 3º da Lei 123/2006.

9. VEDAÇÃO À PARTICIPAÇÃO NO CERTAME

9.1. Empresa que explore ramo de atividade não compatível com o objeto licitado;

9.2. Consórcio de empresas, qualquer que seja sua forma de constituição;

9.3. Empresa ou sociedade estrangeira;

9.4. Empresa declarada inidônea por ato do Poder Público Federal, Estadual ou Municipal para licitar ou contratar com a Administração Pública enquanto perdurarem os motivos da punição ou até que seja promovida a reabilitação perante a própria autoridade que aplicou a penalidade;

9.5. Empresa Impedidas e suspensas de licitar e/ou contratar nos termos do inciso III do artigo 87 da Lei Federal nº 8.666/93 e suas alterações, do artigo 7º da Lei Federal nº 10.520/02;

9.6. Empresa Suspensa de participação em licitações e impedimento de contratar com este ou qualquer outro órgão da Administração Pública Municipal;

9.7. Empresa que Tenha sido punida com rescisão contratual que por deficiência dos serviços prestados, que por outro fato que tenha motivado a rescisão, por sua culpa, no transcorrer dos últimos 05 (cincos) anos;

9.8. Empresa que estiver sob o processo de falência ou concordata, sendo permitida a participação de empresas em recuperação judicial, desde que amparada em certidão emitida pela instância judicial competente. (TCU, AC. 8271/2011 2ª Cam., DOU de 04/10/2011);

9.9. Empresas, inclusive filial, que façam parte de um mesmo grupo econômico ou financeiro;

9.10. Empresa que esteja cumprindo pena de interdição temporária de direito devido à prática de atividades lesivas ao meio ambiente, nos termos da Lei nº 9.605/1998;

9.11. Empresa cujo proprietário, sócio, diretor ou gerente seja servidor público, dirigente ou funcionário da Prefeitura Municipal de Cantagalo;

9.12. As pessoas mencionadas no art. 9º da Lei Federal 8.666/93;

9.13. Licitantes suspensos temporariamente pelo Município de Cantagalo, nos termos do inciso II do art. 87 da Lei 8.666/93;

9.14. Licitantes já incursos na pena do inciso IV do art. 87 da Lei 8666/93, seja qual for o órgão ou entidade que tenha aplicado à reprimenda, em qualquer esfera da Administração Pública;

9.15. Empresas não cadastradas e que não preencham as condições de cadastramento previstas no item 11 e subitem.

9.16. Nenhuma pessoa física, ainda que credenciada por procuração legal, poderá representar mais de uma empresa.

9.17. Em hipótese alguma, será aceita a participação (credenciamento) de interessada retardatária, a não ser como ouvinte.

10. DO REGISTRO CADASTRAL E DO CERTIFICADO

10.1. A licitante que não possuir O CERTIFICADO DE REGISTRO CADASTRAL (CRC) ou que este se encontre vencido, deverá requerer o seu cadastramento, através de ofício endereçado à Comissão Permanente de Licitação, até o dia **01/07/2022**, 3º dia anterior à data do recebimento dos envelopes, toda a documentação exigida conforme convocação de cadastros de fornecedores, que pode ser acessado através do link abaixo:

<https://www.cantagalo.rj.gov.br/assets/file/DOCUMENTOS%20PARA%20CADASTRO%20OU%20RENOVA%C3%87%C3%83O%202020%20(1).pdf>

10.2. O CERTIFICADO DE REGISTRO CADASTRAL (CRC) será entregue à licitante que o solicitou e que tenha respeitado o prazo citado no item acima, através da Comissão Permanente de Licitação, no do dia seguinte, ou seja, 2 dias antes da data do recebimento dos envelopes, ressalvada a possibilidade de ocorrência de fato imprevisto que impeça a Administração de cumprir tal prazo.

10.3. Não será aceito para efeito de atualização do cadastro, a apresentação das certidões no ato da entrega do Envelope nº 01 - Documentação, sendo que o cadastro deverá **obrigatoriamente** ser atualizado junto a Prefeitura do Município de Cantagalo **até a data previamente estabelecida**.

11. DO CREDENCIAMENTO

11.1 - Para efetuar o credenciamento é obrigatória a apresentação de documento de identidade civil ou documento equivalente, com foto, e cópia autenticada do contrato social. Caso a empresa proponente venha a ser representada por pessoa que não seja sócio, este representante deverá trazer termo de credenciamento.

11.1.1 - Sendo representante legal da empresa deverão ser apresentados:

11.1.1.1 - Cópia autenticada do contrato social ou estatuto, última alteração contratual e/ou outra que expresse claramente os poderes para representar a proponente, caso não conste em nenhum dos documentos anteriores;

11.1.1.2 - Quando a representação não for individual, os representantes deverão indicar aquele que representará a empresa no certame;

11.1.1.3 - Documento com foto que comprove a identidade do representante.

11.1.2 - Sendo procurador da proponente deverão ser apresentados:

11.1.2.1 - Cópia autenticada do contrato social ou estatuto, última alteração contratual e/ou outra que expresse claramente os poderes de quem outorgou o instrumento de procuração, caso não conste em nenhum dos documentos anteriores;

11.1.2.2 - Original ou cópia autenticada de instrumento público ou particular de procuração, com poderes especiais para formulação de ofertas e lances verbais em processos de licitação;

11.1.2.3 - Documento com foto que comprove a identidade do procurador.

11.1.3 - Será admitido somente 01 (um) representante por proponente licitante, sendo vedado credenciamento para se representar mais de uma empresa.

11.1.4 - A falta de apresentação dos documentos exigidos nos subitens anteriores, ou a sua incorreção, impedirá o não credenciado de se manifestar e responder pela proponente em quaisquer umas das fases do procedimento licitatório, sem prejuízo, porém, do direito de oferecimento dos envelopes.

11.1.10 - Não será permitida a participação, como representantes, de menores de 18 (dezoito) anos.

11.1.6 - Durante os trabalhos, só será permitida a manifestação oral ou escrita do representante credenciado da Licitante, cujas declarações a obrigarão administrativa e civilmente.

11.1.7 - Fica assegurada às proponentes, a qualquer tempo, mediante juntada dos documentos previstos neste item, a indicação ou substituição do seu representante no certame.

11.2 - No momento do credenciamento devem ser entregues pelas proponentes, FORA DOS ENVELOPES, os seguintes documentos, conforme modelos (anexo) deste Edital:

11.2.1 - ANEXO VI - Carta de Credenciamento;
11.2.2 - ANEXO VII - Declaração de Idoneidade;
11.2.3 - ANEXO IX - Declaração Sobre Funcionário Inelegível;
11.2.4 - ANEXO III - Declaração para microempresa/empresa de pequeno porte/MEI, se for o caso;

11.3 - A Prefeitura Municipal de Cantagalo não se responsabilizará por envelopes de "Proposta de Preços" e "Documentos de Habilitação" que não sejam entregues à Comissão designada, no local, data e horário definidos neste Edital.

11.3.1 - Em nenhuma hipótese, serão recebidos envelopes de proposta de preços e de habilitação após o prazo estabelecido neste Edital, vez que declarada a abertura da sessão pela Comissão, não mais serão admitidos novos proponentes.

11.3.2 - Os documentos acima mencionados e os envelopes de Proposta comercial e documentação de habilitação deverão ser entregues à CPL, até a hora estabelecida neste edital.

11.4 - É facultado aos interessados o envio dos envelopes de Proposta de Preços e de Habilitação (via postal, por portador ou por qualquer outro meio de entrega), à sede da Prefeitura Municipal de Cantagalo, sito à Praça Miguel de Carvalho nº 65 - Centro - Cantagalo RJ - CEP: 28.500.000, desde que os mesmos sejam recebidos até a hora marcada para realização da sessão, acompanhados dos documentos previstos e nos termos deste Edital.

11.5 - O credenciamento implica na responsabilidade legal da licitante ou de seu representante e na presunção de sua capacidade técnica para realização das transações inerentes à tomada de preços.

11.6. A ausência da Carta de Credenciamento não constituirá motivo para inabilitação ou desclassificação de proposta do concorrente.

11.7 - Os documentos necessários ao credenciamento poderão ser apresentados em original, por qualquer

processo de cópia autenticada por cartório competente ou publicação em órgão da imprensa oficial ou por cópias, desde que acompanhadas dos originais para conferência pelo presidente da CPL

12. DAS CONDIÇÕES DA VISITA TÉCNICA

12.1. A visita técnica para inspeção da obra será **facultativa**.

12.2. Caso o interessado queira conhecer o local, deverá agendar a Visita Técnica na Secretaria Municipal de Obras, situada no endereço: Rua Getúlio Vargas, nº 39 - 1º andar (por cima da sapataria Sanglar, ao lado da Agência Bradesco), ou por telefone: (22) 2555-5364. Os responsáveis pelo agendamento são Eng. Cícero Costa Cabral ou Artur Baptista Jevoux.

12.3. O **Atestado de Visitação**, será fornecido pela Secretaria Municipal de Obras e Serviços Públicos de Cantagalo-RJ, comprovando que a licitante, por intermédio de seu(s) sócio(s) ou de preposto, indicado pela empresa, vistoriou o local e tomou conhecimento de todas as informações e das condições necessárias ao cumprimento das obrigações desta licitação.

12.4. Cada empresa visitante deverá apresentar, via documentos de identidade e carta de apresentação, seu(s) representante(s), a quem será entregue o Atestado de Visita Técnica a ser emitido pela Secretaria Municipal de Obras e Serviços Públicos.

12.5. A visita e inspeção prévia do local é um direito concedido pela Administração Municipal ao interessado e têm por finalidade passar ao eventual proponente toda a informação necessária à elaboração da proposta, tais como: condições do local, quantidade e natureza dos trabalhos, materiais e equipamentos necessários à execução; formas e condições de suprimentos, meios de acesso ao local, entre outras informações. Portanto, a empresa que não realizar a visita técnica, assumirá total responsabilidade pela não realização da visita e não poderá se utilizar desta prerrogativa para quaisquer questionamentos futuros que ensejarem avenças técnica ou financeira que venha onerar a Administração.

12.6. A não realização de visita facultativa implica na aceitação tácita que tem pleno conhecimento das condições e peculiaridades inerentes a natureza dos trabalhos a serem realizados e não exime a CONTRATADA da responsabilidade quanto a eventuais prejuízos em virtude de sua omissão na verificação dos locais de prestação dos serviços.

12.7. A empresa que não realizar a visita técnica deverá apresentar **Declaração de Não Visita Técnica**;

12.8.A apresentação do **Atestado de Visita Técnica** ou da **Declaração de Não Visita Técnica** de conhecimento das informações e condições locais, são **obrigatórios** na fase de habilitação do certame, sob pena de inabilitação.

13. DOS ENVELOPES DE DOCUMENTAÇÃO DE HABILITAÇÃO E DE PROPOSTA

13.1. Cada licitante deverá apresentar dois envelopes de documentos, um contendo os documentos de habilitação (ENVELOPE 01), outro com a proposta técnica (ENVELOPE 02), que deverão ser entregues separadamente, em envelopes fechados e lacrados, rubricados no fecho e identificados com o nome do licitante e contendo em suas partes externas e frontais, em caracteres destacados, os seguintes dizeres:

ENVELOPE N° 01 - DOCUMENTOS DE HABILITAÇÃO
PREFEITURA MUNICIPAL DE CANTAGALO
PROCESSO LICITATÓRIO N.º 000046/2022
TOMADA DE PREÇOS
(RAZÃO SOCIAL DO LICITANTE)
CNPJ N° XXXX

ENVELOPE N° 02 - PROPOSTA COMERCIAL
PREFEITURA MUNICIPAL DE CANTAGALO
PROCESSO LICITATÓRIO N.º 000046/2022
TOMADA DE PREÇOS
(RAZÃO SOCIAL DO LICITANTE)
CNPJ N° XXXX

14. DOS DOCUMENTOS DE HABILITAÇÃO (ENVELOPE Nº 01)

14.1. Os interessados deverão apresentar documentos relativos à:

I. Habilitação jurídica;

II. Regularidade fiscal;

III. Da declaração relativa a trabalho de menores

IV. Regularidade Trabalhista;

V. Qualificação econômico-financeira;

VI. Qualificação Técnica.

14.2. HABILITAÇÃO JURÍDICA

14.2.1. Para habilitação Jurídica o licitante deverá apresentar os seguintes documentos:

a) **No caso de Empresa Individual -** Apresentar cédula de Identidade e Certidão de Matrícula no Registro Comercial, no caso de empresa individual;

b) No caso de Empresa Ltda. - S. A / Microempresa / Empresa de Pequeno Porte - apresentar do Ato Constitutivo **(estatuto ou contrato social)** acompanhado das alterações subsequentes, no caso de inexistência de Contrato consolidado, e Ata de eleição da última Diretoria, se for o caso, todos devidamente arquivados na Junta Comercial, no caso de sociedades por quotas de responsabilidade limitada ou sociedade por ações;

c) **No caso de Empresas ou Sociedades Estrangeiras**: Apresentar cópia do decreto de autorização para que se estabeleçam no país e ato de registro ou autorização para funcionamento expedido pelo órgão competente, no caso de empresas ou sociedades estrangeiras.

d) **No caso de Microempreendedor Individual -** Apresentar o Certificado da Condição de Microempreendedor Individual - CCMEI

14.3. DECLARAÇÃO RELATIVA À TRABALHO DE MENORES

14.3.1. Todas as empresas deverão apresentar:

a) Apresentação de Declaração de que não possui menores de 18 (dezoito) anos em trabalho noturno, perigoso ou insalubre, e de qualquer trabalho a menor de 16 (dezesseis) anos, salvo na condição de aprendiz, a partir de 14 (quatorze) anos. (Art. 27, V - Lei 8666/93) **(Declaração de que não emprega menor).**

14.4. REGULARIDADE FISCAL E TRABALHISTA

14.4.1. Para habilitação fiscal a empresa deverá apresentar:

a) Apresentação de Comprovante de Inscrição e de Situação Cadastral junto ao **(C.N.P.J.);** com a finalidade de comprovação de inscrição na RFB, independente da validade.

b) Apresentação de **inscrição no cadastro de contribuintes municipal** ou **estadual** se houver relativo à sede do concorrente, pertinente ao seu ramo de atividade e compatível com o objeto do contrato social, com a finalidade de comprovação de inscrição nas respectivas fazendas, independente da validade.

c) Apresentação de Certidão de Débitos relativos a Créditos Tributários Federais e à Dívida Ativa da União (**CND Conjunta Negativa de Débitos Relativos aos Tributos Federais, inclusive os Previdenciários - INSS e da Dívida Ativa da União)**;

d) Apresentação de **Regularidade para com a Fazenda Estadual,** do domicílio ou da sede do Licitante, ou outra equivalente, na forma da Lei ou certidão com restrição;

e) Apresentação de **Regularidade para com a Fazenda Municipal** do domicílio ou da sede do Licitante, ou outra equivalente, na forma da Lei ou certidão com restrição;

f) Apresentação de **CND para comprovação de regularidade com o FGTS,** demonstrando situação regular no cumprimento dos encargos sociais instituídos por Lei;

g) Apresentação de **Certidão Negativa da Dívida Ativa com o Estado** do domicílio ou da sede do Licitante ou certidão com restrição;

h) Apresentação de **Certidão Negativa da Dívida Ativa com o Município** do domicílio ou da sede do Licitante ou certidão com restrição.

h.1) Para as empresas não sediadas no Município de Cantagalo, o (s) documento (s) emitido (s) pelas Fazendas Municipal, Estadual ou do Distrito Federal, do domicílio ou sede da licitante deverá(ão) comprovar a inexistência tanto de débitos inscritos quanto de não inscritos na Dívida Ativa ou demonstrar de outra forma documental tal situação fiscal, podendo, para tanto, estar

acompanhado(s) de legislação específica ou informação oficial do órgão fazendário.

i) Prova de inexistência de débitos inadimplidos perante a **Justiça do Trabalho**, mediante a apresentação de **certidão negativa**, nos termos do Título VII-A da CLT, ou certidão positiva com efeito de negativa.

j) A regularidade junto às Fazendas Públicas, estabelecidas nas letras "c", "d", "e", "f", "g" e "h" poderá ser demonstrada através de Certidões Positivas com efeito de negativa, quando o crédito tributário encontrar-se suspenso, na forma do disposto no artigo 206 do Código Tributário Nacional.

14.5. QUALIFICAÇÃO ECONÔMICO-FINANCEIRA

14.5.1. A habilitação econômico-financeira far-se-á mediante a apresentação dos seguintes documentos:

a) **Balanço patrimonial e demonstrações contábeis do último exercício social**, já exigíveis e apresentados na forma da lei (Demonstrativo de resultados / Balanço patrimonial devidamente registrados ou autenticados pela Junta Comercial do estado de origem da empresa ou, quando o caso, registrado em cartório), vedada sua substituição por balancetes ou balanços provisórios.

a.1 - As empresas que apresentarem demonstrações contábeis via Escrituração Contábil Digital (ECD), transmitida ao Sistema Público de Escrituração Digital (SPED) conforme disposto na Instrução Normativa da Diretoria do Departamento de Registro Empresarial e Integração - DREI nº 11 de 08.12.2013, deverão apresentar: Recibo de entrega do Livro digital, Termos de Abertura e Enceramento, Demonstrativo de Resultados do exercício - DRE, Balanço Patrimonial.

a.2 - Demonstrativo assinado por representante legal do licitante e contador, que demonstre a boa situação financeira da empresa, através dos índices econômicos abaixo discriminados, vedada a sua substituição por balancetes ou balanços provisórios:

* **Índice de Solvência Geral (SG):**

$$SG = \frac{\text{ativo total}}{\text{passivo circulante + exigível à longo prazo}} \Rightarrow \text{igual ou maior que } \mathbf{1}$$

* **Índice de Liquidez Geral (LG):**

$$LG = \frac{\text{ativo circulante + realizável à longo prazo}}{\text{passivo circulante + exigível à longo prazo}} \Rightarrow \text{igual ou maior que } \mathbf{1}$$

* **Liquidez Corrente (LC):**

$$LC = \frac{\text{ativo circulante}}{\text{passivo circulante}} \Rightarrow \text{igual ou maior que } \mathbf{1}$$

a.3 - A ausência do demonstrativo com os índices de liquidez exigidos ou índices com resultado menor que 1 (um), em qualquer dos índices referidos acima, a empresa vencedora deverá comprovar que

possui capital social registrado igual ou superior a 10% (dez por cento) do valor total estimado da contratação ou do item pertinente.

a.4 - As Sociedades Empresarias criadas no exercício em curso deverão apresentar balanço de constituição registrado (ativo e passivo) e balanço analítico dos meses anteriores a data de abertura do certame, assinados pelo profissional contabilista e sócio gerente, devidamente registrados ou autenticados pela Junta Comercial do estado de origem da empresa ou, quando o caso, registrado em cartório.

b) Apresentação de **Certidão Negativa de Falência e Concordata ou Recuperação Judicial**, expedida pelo cartório distribuidor da sede da pessoa jurídica;

b.1. Em caso de Certidão Positiva de Falência e Concordata e Recuperação Judicial, apresentar Certidão emitida pela instância judicial competente, que ateste que a interessadaestá apta econômica e financeiramente a participar de procedimentos licitatórios nos termos da Lei 9.666/93 e de Comprovação de acolhimento judicial do plano de recuperação, nos termos do art. 58 da Lei 11.101/05, em caso de recuperação judicial; ou da homologação judicial do plano de recuperação, no caso de recuperação extrajudicial.

c) Apresentação de **Declaração ou Certidão expedida pelo cartório distribuidor** ou de outro órgão competente da sede da pessoa jurídica que informe quanto são os cartórios de distribuição de falência e concordata.

14.6. QUALIFICAÇÃO TÉCNICA DA LICITANTE

14.6.1. Apresentação de Certidão de Registro e Habilitação na entidade a que estiver subordinada a **LICITANTE, CREA -** Conselho Regional de Engenharia e Agronomia ou **CAU** - Conselho de Arquitetura e Urbanismo.

14.6.2. **Declaração indicando o nome, CPF, número do registro no CREA, do responsável técnico que acompanhará a execução dos serviços de que trata o objeto, para cada item da licitação. O nome do responsável técnico indicado deverá ser o mesmo que constar dos atestados de responsabilidade técnica apresentados para qualificação técnica da licitante. (Anexo VIII)**

14.6.3. QUALIFICAÇÃO TÉCNICO-PROFISSIONAL

a) Atestado(s) ou certidão(ões) emitido(s) em nome do **PROFISSIONAL** pertencente ao quadro permanente da **LICITANTE,** devidamente acervado no CREA ou no CAU, comprovando a execução de obra(s) de características semelhantes à licitada, conforme as seguintes parcelas mais relevantes:

- Execução de serviços de revestimento e pintura de paredes.

14.6.3.1. VÍNCULO PROFISSIONAL

a) A comprovação de que o(s) detentor(es) do(s) referido(s) Atestado(s) de Responsabilidade Técnica é(são) vinculado(s) à licitante deverá ser feita através de cópia de sua(s) ficha(s) de registro de empregado, da(s) Certidão(ões) de Registro do CREA ou CAU, do(s) contrato(s) particular(s) de prestação de serviços, do(s)

contrato(s) de trabalho por prazo determinado ou através de outros instrumentos que comprovem a existência de um liame jurídico entre a licitante e o(s) profissional(ais) qualificado(s).

b) Em se tratando de sócio da empresa, o Contrato Social da licitante comprovará o vínculo.

c) No caso de duas ou mais licitantes apresentarem atestados de um mesmo profissional, como comprovação de qualificação técnica, ambas serão inabilitadas, não cabendo qualquer alegação ou recurso.

14.6.4. QUALIFICAÇÃO TÉCNICO-OPERACIONAL

a) Para fins de comprovação de capacidade técnico-operacional da empresa, deverá ser apresentado atestado (s) ou certidão (ões) emitido(s) por pessoa jurídica de direito público ou privado em nome da **LICITANTE** que comprove sua capacidade operacional e desempenho de atividade pertinente e compatível com o objeto da licitação, comprovando haver a empresa licitante executado obras de características semelhantes e de complexidade tecnológica e operacional equivalente ou superior a da presente licitação, (conforme o disposto no art. 30, inciso II e §§ 2º e 3º da Lei federal nº 8.666/93), que poderão constar de atestados diversos, desde que cada item esteja integralmente comprovado em um deles, cujas parcelas de maior relevância são os seguintes serviços:

- Execução de serviços de revestimento e pintura de paredes.

14.6.5. O profissional descrito deverá ser indicado pela licitante, em documento hábil (Declaração), como Responsável Técnico pela execução do serviço referente ao objeto do Projeto Básico, devendo o profissional assinar também tal indicação.

14.6.6. O profissional indicado pelo licitante para fins de comprovação da capacitação técnico-profissional deverá participar de todo serviço objeto da licitação, admitindo-se a substituição por profissional de experiência equivalente ou superior, desde que aprovada previamente pela fiscalização da Prefeitura Municipal de Cantagalo - RJ.

14.7. A apresentação do **Atestado de Visita Técnica** ou da **Declaração de Não Visita Técnica** de conhecimento das informações e condições locais, são **obrigatórios** na fase de habilitação do certame, sob pena de inabilitação.

14.8 - Os documentos necessários à habilitação poderão ser apresentados em original, por qualquer processo de cópia autenticada por cartório competente ou publicação em órgão da imprensa oficial ou por cópias, desde que acompanhadas dos originais para conferência pelo presidente da CPL

15. DOS DOCUMENTOS DE PROPOSTA DE PREÇOS (ENVELOPE Nº 02)

15.1. No envelope referente à proposta comercial devem constar os seguintes documentos:

15.1.1. A PROPOSTA, que deverá ser elaborada em papel próprio do Licitante, conforme ANEXO IV, contendo o valor global dos serviços em R$ (reais) em algarismo e por extenso, sem rasuras, emendas ou entrelinhas devidamente assinadas pelo seu representante legal.

15.1.2. Planilha Orçamentária, conforme edital, elaborado em papel próprio da Empresa, contendo para cada item ou subitem, o preço unitário e total proposto, calculado pela multiplicação dos preços unitários pelas respectivas quantidades para obter-se o total do item ou subitem. Finalmente, os totais são somados para determinar o valor global da proposta, em R$ (REAIS) correspondente a data da apresentação, conforme modelo.

15.1.2.1. Os preços a serem aplicados para execução das obras e serviços serão unitários, especificados na planilha, que passará a integrar o Contrato, independentemente de transcrição. Os referidos preços deverão incluir todos os custos diretos e indiretos requeridos para execução das obras e quaisquer encargos que possam incidir nas obras e serviços que serão executados, inclusive os complementares (vale transporte, EPI, Exames médicos, ferramentas, etc), quando a lei assim os exigir.

15.1.2.2. Os preços unitários e global não poderão ser superiores aos constantes na planilha orçamentária da Prefeitura Municipal de Cantagalo.

15.1.2.3. As planilhas apresentadas pela licitante deverão conter os dados próprios. Para tanto, é necessário entrar na aba "dados" e substituir as informações pelas próprias da empresa interessada no certame.

15.1.3. QUADRO DEMONSTRATIVO DA TAXA DE BDI (Bônus e Despesas Indiretas) - será apresentada a composição dos percentuais utilizados, conforme modelo apresentado na planilha anexa a este Edital.

15.1.4. CRONOGRAMA FÍSICO-FINANCEIRO, conforme modelo do planilha anexa a este Edital

15.2. A Proposta deverá ter validade de 60 (sessenta) dias.

15.3. Os documentos, referentes aos itens 15.1.2 a 15.1.4 deste Edital, deverão ser apresentados contendo o nome da concorrente e identificação do signatário.

15.4. Fica facultado à Comissão Permanente de Licitação, quando do julgamento das propostas, solicitar da licitante que cotou menor preço, a apresentação da Planilha de Composição de Preços Unitários dos serviços, a fim de que seja justificada a viabilidade, bem como coerência dos preços ofertados com os de mercado, e onde os coeficientes de produtividade sejam compatíveis com a execução do contrato.

16. DA ORDEM DOS TRABALHOS E JULGAMENTO

16.1. No dia, hora e local designados neste Edital, em ato público, na presença dos licitantes, a Comissão de Licitação receberá, de uma só vez, os Envelopes nº 01 e nº 02, e procederá à abertura da licitação.

16.2. Qualquer pessoa poderá assistir aos atos públicos citados no item anterior, mas somente deles participarão ativamente os licitantes ou seus representantes legais, através de documento conferindo-lhe poderes para a prática de todos os atos referentes ao processo, inclusive eventual renúncia a recursos, ou credenciados com os mesmos poderes do procurador, não sendo permitidas atitudes desrespeitosas ou que causem tumultos e perturbem o bom andamento dos trabalhos.

16.3. O credenciamento será feito por ocasião da abertura dos trabalhos pelo Presidente da Comissão de Licitação, conforme item 04 do Edital, acompanhada de um documento original de identificação pessoal com fotografia do procurador para verificação no ato, separado dos envelopes números 01 e 02.

16.4. Somente participará da reunião de licitação um representante de cada licitante. Não será admitido que uma mesma pessoa represente mais de um licitante.

16.5. Depois de ultrapassado o horário para recebimento dos envelopes, nenhum outro será recebido, tampouco serão permitidos quaisquer adendos ou esclarecimentos relativos à documentação ou proposta de preços apresentadas;

16.6. A seguir, se procederá à abertura dos Envelopes nº 01 - Documentos de Habilitação, cujo conteúdo será rubricado pelos membros da Comissão de Licitação e pelos licitantes presentes ou por seus representantes.

16.7. Como condição prévia ao exame da documentação de habilitação do licitante, a Comissão verificará o eventual descumprimento das condições de participação, especialmente quanto à existência de sanção que impeça a participação no certame ou a futura contratação, reputando, se for o caso, o licitante excluído do certame, por falta de condição de participação.

16.8. Se necessário, a reunião será suspensa para análise dos documentos apresentados.

16.9. Analisada a documentação de habilitação, a Comissão elaborará ata, contendo o registro dos licitantes habilitados e inabilitados, devendo, neste último caso, apontar o motivo da inabilitação, indicando, ainda, o(s) item (ns) não atendido(s) do presente Edital.

16.10. A Comissão de Licitação pode solicitar parecer de técnicos pertencentes ao quadro da Contratante para respaldar o exame dos documentos de habilitação.

16.11. Ao licitante inabilitado ficará disponível o respectivo Envelope n° 02, ainda lacrado, após o transcurso do prazo legal sem interposição de recurso ou de sua desistência, ou da decisão desfavorável do recurso.

16.12. Transcorrido o prazo de 30 (trinta) dias sem que o licitante inabilitado tenha comparecido para retirar o Envelope nº 02, o mesmo poderá ser destruído pela Comissão de Licitação.

16.13. A intimação dos atos de habilitação ou inabilitação dos licitantes será feita mediante e-mail e publicada no site oficial do Município na aba Licitações - Resultado de Licitações, salvo se presentes os representantes de todos os licitantes no ato público em que foi adotada a decisão, caso em que a intimação será feita por comunicação direta aos interessados e lavrada em ata, a qual deverá ser assinada pelos mesmos.

16.14. Após anunciado o resultado da verificação da documentação de habilitação, os Envelopes n° 02 - Proposta de Preços dos licitantes habilitados serão abertos, na mesma sessão, desde que todos os licitantes tenham renunciado expressamente ao direito de recorrer, ou em ato público especificamente marcado para este fim, após o decurso do prazo recursal.

16.14.1 Não ocorrendo a renúncia expressa de todos os licitantes, quanto ao direito de recorrer, os Envelopes n° 02 - Proposta de Preços rubricados pelos licitantes serão mantidos invioláveis até a posterior abertura.

16.15. Ultrapassada a fase de habilitação e abertas as propostas, não cabe desclassificar o licitante por motivo relacionado à habilitação, salvo em razão de fatos superveniente ou só conhecidos após o julgamento daquela.

16.16. As propostas de preços dos licitantes habilitados serão então julgadas, conforme item próprio deste Edital.

16.17. Se todos os licitantes forem inabilitados ou todas as propostas forem desclassificadas, a autoridade competente do órgão poderá fixar o prazo de 08 (oito) dias úteis para a apresentação de nova documentação ou proposta, escoimadas das causas que os inabilitaram ou desclassificaram.

16.18. Em todos os atos públicos, serão lavradas atas circunstanciadas, assinadas pelos membros da Comissão e pelos representantes credenciados e licitantes presentes.

17. DO JULGAMENTO DA PROPOSTA

17.1. Para o julgamento das propostas, a Comissão poderá utilizar-se de assessoramento técnico específico na área de competência cabível, através de parecer que integrará o processo.

17.2. O preço base de referência para contratação, conforme Planilha Orçamentária é de R$ 25.799,41 (vinte e cinco mil setecentos e noventa e nove reais e quarenta e um centavos), (incluindo BDI e todos os custos incidentes), que será o preço máximo admissível para a contratação dos e serviços objeto desta licitação.

17.3. A Comissão de Licitação verificará a Proposta de Preços quanto a eventuais erros aritméticos, corrigindo-os da seguinte forma:

a) No caso de discrepância entre valores grafados em algarismos e por extenso, prevalecerá o valor por extenso;

b) No caso de discrepância entre os valores globais previstos nas planilhas de quantidades e preços e na carta de apresentação da proposta, preponderarão os primeiros;

c) No caso de erro de multiplicação do preço unitário pela quantidade correspondente, o produto será retificado, mantendo-se inalterados o preço unitário e a quantidade;

d) No caso de erro de somatório, a adição será retificada, mantendo-se inalteradas as parcelas.

e) No caso de erros de transcrição das quantidades previstas para os serviços, o produto será corrigido devidamente, mantendo-se o preço unitário e se corrigindo a quantidade e o preço total.

f) No caso de qualquer divergência existente entre os preços da Planilha de Preços e a composição detalhada dos Preços Unitários prevalecerão os preços da Planilha de Preços.

17.4. O valor total da proposta será ajustado pela Comissão de Licitação, conforme procedimentos acima, para correção de erros, resultando daí o valor da proposta. Havendo qualquer correção será notificada a licitante. A recusa injustificada da licitante em aceitar as correções assim procedidas será causa da rejeição da proposta com a sua consequente desclassificação.

17.5. Após a verificação dos subitens precedentes, a Comissão de Licitação apreciará a proposta de preços das licitantes habilitadas, desclassificando aquela que:

a) Contiver vícios ou ilegalidades, for omissa ou apresentar irregularidades ou defeitos capazes de dificultar o julgamento;

b) Estiver em desacordo com qualquer das exigências do presente Edital;

c) Contiver oferta de vantagem não prevista no Edital;

d) Deixar de cotar algum item da Planilha de Orçamentária;

e) Apresentar preços unitários ou preço global superiores àqueles constantes da Planilha Orçamentária elaborada pelo órgão;

f) Apresentar preços unitários ou globais simbólicos, irrisórios ou de valor zero, incompatíveis com os preços dos insumos e salários de mercado, acrescidos dos respectivos encargos, exceto quando se referirem a materiais e instalações de propriedade do próprio licitante, para os quais ele renuncie a parcela ou à totalidade da remuneração;

g) Apresentar preços manifestamente inexequíveis, assim considerados aqueles que não venham a ter demonstrada sua viabilidade, através de documentação que comprove que os custos dos insumos são coerentes com os de mercado e que os coeficientes de produtividade são compatíveis com a execução do objeto do contrato;

17.6. Considera-se manifestamente inexequível, em um primeiro momento, a proposta cujo valor global proposto seja inferior a 70% (setenta por cento) do menor dos seguintes valores:

a) Média aritmética dos valores das propostas superiores a 50% (cinquenta por cento) do valor orçado pela Administração, ou

b) Valor orçado pela Administração, entendido como o valor máximo admitido, incluído o BDI.

17.7. Nessa situação, será facultado ao licitante o prazo de 24 (vinte e quatro) horas para comprovar a exequibilidade dos preços constantes de sua proposta, conforme parâmetros do artigo 48, inciso II, da Lei n° 12.666, de 1993, sob pena de desclassificação.

17.8. Se houver indícios de inexequibilidade da proposta de preço, ou em caso da necessidade de esclarecimentos complementares, será efetuada diligência, na forma do §3° do artigo 43 da Lei n° 8.666, de 1993.

17.9. Após a eventual desclassificação das propostas que não atenderem às exigências dos itens acima, as demais propostas serão classificadas em ordem crescente dos preços propostos.

17.10. Classificadas as propostas, de licitante microempresa (ME) ou empresa de pequeno porte (EPP), será observado o disposto nos artigos 44 e 45 da Lei Complementar nº 123, de 2006 e suas alterações:

a) A Comissão verificará as propostas classificadas ofertadas por licitantes ME/EPP que sejam iguais ou até 10% (dez por cento) superiores à proposta classificada em primeiro lugar, desde que a primeira colocada não seja uma empresa enquadrada nessas categorias.

b) As propostas que se enquadrarem nessa condição serão consideradas empatadas com a primeira colocada e o licitante ME/EPP mais bem classificado será notificado para se desejar, apresentar uma nova proposta de preço para desempate, obrigatoriamente abaixo da primeira colocada.

c) A nova proposta de preço deverá ser apresentada de acordo com as regras deste Edital, em sessão pública, no prazo de **até 24 (vinte e quatro) horas,** contados da data da Ata ou da intimação do licitante.

d) Caso a ME/EPP mais bem classificada desista ou não se manifeste no prazo estabelecido, ou não apresente proposta válida, serão convocadas as demais licitantes ME/EPP participantes que se encontrem naquele intervalo de 10% (dez por cento), na ordem de classificação, para o exercício do mesmo direito, segundo o estabelecido nos subitens anteriores.

e) Caso sejam identificadas propostas de licitantes ME/EPP empatadas, no referido intervalo de 10% (dez por cento), será realizado sorteio para definir qual das licitantes primeiramente apresentará nova oferta, conforme subitens acima.

f) Havendo êxito no procedimento, e sendo considerada válida a nova proposta apresentada, a ME/EPP assumirá a posição de primeira colocada do certame. Não havendo êxito, ou tendo sido a melhor oferta inicial apresentada por ME/EPP, ou ainda não existindo ME/EPP participante, permanecerá a classificação inicial.

17.11. Havendo eventual empate entre propostas, o critério de desempate será aquele previsto no artigo 3º, § 2º, da Lei nº 8.666, de 1993.

17.12. Persistindo o empate, o critério de desempate será o sorteio, em ato público, para o qual os licitantes serão convocados.

17.13. A intimação do resultado do julgamento das propostas será feita mediante publicação site oficial do Município na aba Licitações - Resultado de Licitações, salvo se presentes os representantes de todos os licitantes no ato público em que foi adotada a decisão, caso em que a intimação será feita por comunicação direta aos interessados e lavrada em ata, por eles assinada.

17.14. Caso todos os proponentes sejam considerados inabilitados ou todas as propostas forem desclassificadas, poderá, a critério exclusivo da Administração Pública, ser considerado prazo de 8 (oito) dias para apresentação de nova documentação ou de proposta, escoimadas das causas que as desclassificou, conforme Lei 8.666/93, art. 48, §3º.

18. DA ADJUDICAÇÃO E DA HOMOLOGAÇÃO

18.1. Divulgado o resultado da Licitação, se todos os licitantes manifestarem expressamente, desistência em interpor recursos ou depois de transcorrido o prazo sem interposição de recursos ou, ainda, após o julgamento dos recursos interpostos, o processo será encaminhado para homologação da autoridade superior e adjudicação do objeto desta Licitação.

19. DO CONTRATO

19.1. Após a homologação da licitação, a Adjudicatária terá o prazo de 05 (cinco) dias úteis, contados a partir da data de sua convocação, para assinar o Contrato, sob pena de decair do direito à contratação, sem prejuízo das sanções previstas neste Edital.

19.2. O prazo previsto no subitem anterior poderá ser prorrogado, por solicitação justificada da Adjudicatária e aceita pela Administração.

19.3. Antes da assinatura do contrato, a contratada apresentará o visto do CREA/RJ, quando sediada em outro Estado.

19.4. O instrumento de Contrato Administrativo decorrente da presente licitação regular-se-á pelas suas próprias cláusulas e condições, reger-se-á pela Lei Federal 8.666/93, vincular-se-á a este edital e sujeitar-se-á as normas de Direito Público, aplicando-se lhe somente supletivamente, os princípios da Teoria Geral dos Contratos e as disposições de Direito Privado.

19.5. É facultado à Administração, quando o convocado não assinar o Contrato no prazo e condições estabelecidos, convocar os licitantes remanescentes, na ordem de classificação, para fazê-lo em igual prazo e nas mesmas condições propostas pelo primeiro classificado, inclusive quanto aos preços atualizados de conformidade com o ato convocatório, ou revogar a licitação, independentemente da cominação prevista neste Edital

19.6. Das Alterações Contratuais:

a) O preço total estimado pela Administração para o objeto desta Tomada de Preço é de R$ 25.799,41 (vinte e cinco mil setecentos e noventa e nove reais e quarenta e um centavos), conforme os valores da PLANILHA ORÇAMENTÁRIA, constantes neste edital.

b) A contratada ficará obrigada a aceitar, nas mesmas condições contratuais, os acréscimos que se fizerem necessários de até 25% (vinte e cinco por cento) do valor inicial atualizado da Nota de Empenho.

c) Caso haja supressão que exceda o limite estipulado no § 1° do artigo 65 da Lei 8.666/93, a mesma pode ser realizada desde que resultante de acordo entre as partes, conforme disposto no inciso II do § 2° do mesmo artigo, podendo ainda ser prorrogado com fundamento no § 1º do artigo 57 da lei 8.666/93.

d) Caso venha a ocorrer o aditamento do CONTRATO, na forma prevista no § 1º do art. 65 da Lei Federal nº 8.666/93, os acréscimos de quantidades serão remunerados pelos respectivos custos unitários da PLANILHA ORÇAMENTÁRIA POR PREÇOS UNITÁRIOS - da PROPOSTA COMERCIAL, que vier a ser pactuado com a CONTRATADA

e) Em caso de aditamento contratual que incorra em inclusão de serviços não previstos inicialmente na planilha orçamentária, os preços desses novos serviços serão reduzidos na mesma proporção do desconto ofertado pela contratada á época da licitação, ou seja, sofrerão redução proporcional à diferença percentual original entre os custos unitários dos insumos e serviços cotados em sua proposta e aqueles constantes na planilha orçamentária do órgão licitante, tendo como parâmetro os valores itenizados da SINAP (conforme planilha) ou EMOP, do último Boletim Mensal de Custos publicados na época, deduzida eventual antecipação a título de reequilíbrio econômico- financeiro, atendendo ao disposto no

art. 40, inciso XI, da Lei Federal nº 8.666/93.

19.7. O futuro contrato administrativo decorrente da presente licitação será elaborado nos termos da minuta em anexo.

20. DA GARANTIA DO CONTRATO

20.1. Será exigida a prestação de garantia pela CONTRATADA, no percentual de 5% (cinco por cento) do valor total do contrato, podendo optar por caução em dinheiro ou títulos da dívida pública, seguro-garantia ou fiança bancária, a ser comprovada no prazo de até **05 (cinco) dias úteis** a partir da data da celebração do contrato.

21. DA SUBCONTRATAÇÃO

21.1. Não haverá subcontratação, ainda que parcialmente para objeto do presente contrato, salvo expressa anuência da CONTRATANTE, sendo vedada a subcontratação total do objeto.

22. DO REAJUSTAMENTO

22.1. Não haverá reajustamento nos preços propostos, salvo, se por razões supervenientes, os prazos ultrapassarem o período de 12 (doze) meses e serão realizados conforme os procedimentos e condições estabelecidos na minuta do Contrato.

23. OBRIGAÇÕES DA CONTRATANTE

23.1. A CONTRATANTE se obriga a:

a) Exercer a fiscalização dos serviços através de servidor especialmente designado para esse fim, na forma prevista na Lei n° 8.666/93 e alterações posteriores, procedendo ao atesto das respectivas faturas, com as ressalvas e/ou glosas que se fizeremnecessárias;

b) Exigir o cumprimento de todos os compromissos assumidos pelo CONTRATADO, de acordo com as cláusulas contratuais e os termos de sua proposta;

c) Pagar ao CONTRATADO o valor resultante da prestação dos serviços, na forma estabelecida no Contrato;

d) Notificar o CONTRATADO, por escrito, sobre imperfeições, falhas ou irregularidades constatadas nos serviços prestados, para que sejam adotadas as medidas corretivas necessárias, fixando prazo para a devida correção;

e) Garantir o livre acesso dos empregados do CONTRATADO àsdependências onde serão executados os serviços;

f) Prestar as informações e esclarecimentos que venham a ser solicitados pelos empregados do CONTRATADO;

g) Rejeitar, no todo ou em parte, os serviços executados em desacordo com as respectivas especificações; e

h) Exigir do CONTRATADO, a qualquer tempo, documentação que comprove o correto e tempestivo pagamento de todos os encargos previdenciários, trabalhistas, fiscais e comerciais decorrentes da execução do Contrato

24. OBRIGAÇÕES DA CONTRATADA

24.1. A CONTRATADA se obriga a:

a) Responsabilizar-se integralmente pelos serviços contratados, nos termos da legislação vigente.

b) Assumir as demais obrigações e responsabilidades previstas pela Lei 8666/1993 e leis posteriores.

c) Executar todos os serviços de acordo com os padrões da contratada, baseados na prática profissional das boas normas de execução de serviços técnicos, normas da ABNT (Associação Brasileira de Normas Técnicas), código de postura do município e especificações de acordo com a regulamentação do CREA ou CAU;

d) A contratada deverá registrar no Conselho Regional de Engenharia e Agronomia ou Conselho Regional de Arquitetura e Urbanismo do Estado do Rio de Janeiro a ART ou a RRT de execução;

e) Apresentar à fiscalização, antes do início dos serviços, o responsável pela execução dos serviços (engenheiro ou arquiteto responsável) indicado no procedimento licitatório, ocasião em que serão fixadas as precauções específicas ligadas à natureza dos trabalhos;

f) Acatar as recomendações decorrentes das inspeções e sanar as irregularidades porventura indicadas;

g) Fornecer a seus empregados todos os equipamentos de proteção individual (EPI) ou coletiva (EPC), adequados a cada tarefa específica;

h) Obedecer a todas as recomendações com relação à segurança do trabalho, contidas na Norma Regulamentadora NR-18, aprovada pelo Ministério do Trabalho e Emprego, inclusive a descrita no art. 7º, inciso XXXIII da Constituição Federal;

i) Manter em estado de higiene todas as instalações do canteiro de obra, devendo permanecer limpas, isentas de lixo, detritos em geral e de forma satisfatória ao desempenho das atividades da mesma;

j) Manter nas áreas de intervenção todos os medicamentos básicos para o atendimento de primeiros socorros;

k) Obedecer a todas as normas legais que se relacionam com os trabalhos que executa e respeitar as disposições legais trabalhistas da Engenharia de Segurança, Higiene e Medicina do Trabalho;

l) Sinalizar a área de intervenção, através de placas, quanto às indicações de perigo, instalações e prevenção de acidentes;

m) Obrigar o pessoal da obra, a utilizar os equipamentos de segurança;

n) Fazer a comunicação, da maneira mais detalhada possível, por escrito, de todo tipo de acidente relacionado a cada intervenção;

o) Manter no canteiro de obras Diário de obras Atualizado;

p) Credenciar perante o CONTRATANTE todos os funcionários envolvidos na prestação de serviços, com apresentação de cópia autenticada da CTPS devidamente anotada;

q) Todos os funcionários deverão estar devidamente UNIFORMIZADOS e identificados através de crachá;

r) Apresentar à CONTRATANTE o CNO (Cadatro Nacional de Obra) junto a Receita Federal.

24.2. Obrigações da CONTRATADA quanto aos aspectos ambientais:

a) Atender à resolução 307 do CONAMA. De 05.07.02, que estabelece diretrizes, critérios e procedimentos para a gestão dos resíduos da construção civil;

b) Atender à NBR-10151 - Acústica - Avaliação do Ruído em áreas Habitadas, Visando o Conforto da Comunidade - Procedimento da ABNT;

c) Implantar, o canteiro de obras em área desprovida de vegetação, dotando-os de infraestrutura de esgotamento sanitário, abastecimento de água e coleta de lixo;

d) Implantar durante a realização das obras, dispositivos de proteção a pedestres e sinalização para veículos, de modo a minimizar o risco de ocorrência de acidentes;

e) Adotar medidas de controle para evitar o carreamento e o transbordamento de material particulado para as vias públicas, tais como cobertura da carga com lona dos veículos;

f) Acondicionar os resíduos sólidos em sacos plásticos e depositá-los em recipientes com tampas até o recolhimento, sendo totalmente proibido o lançamento de quaisquer resíduos nos terrenos vizinhos;

g) Não realizar a manutenção mecânica de qualquer máquina ou equipamento no local da obra, devendo ser evitado o derramamento de óleos e graxas, que, caso ocorra, deverá ser recolhido para destinação adequada, de acordo com as normas do INEA;

h) Dispor eventual geração de material de bota-fora proveniente das obras, em local licenciado pelos órgãos competentes ou previamente autorizado pelo INEA;

i) Só utilizar material de aterro de jazidas licenciadas pelo INEA

j) Não realizar queima de qualquer material ao ar livre;

k) Eliminar métodos de trabalhos e ambientes propícios à proliferação de vetores (insetos e roedores nocivos) e do mosquito "Aedes aegypti", transmissor da Dengue.

l) A licitante vencedora se obriga a dar a garantia prevista no artigo 618 da Lei 10.406/2002. "Artigo 618. Nos contratos de empreitada de edificações ou outras construções consideráveis, o empreiteiro de materiais e execução responderá, durante o prazo irredutível de cinco anos pela solidez e segurança do trabalho, assim em razão dos materiais, como do solo".

m) Durante a execução dos serviços o licitante vencedor deverá observar as normas estabelecidas na NR 18 do Ministério do Trabalho e Emprego - (Condições e Meio Ambiente de Trabalho na Indústria da Construção).

n) A licictante vencedora deverá apresentar a Licença Ambiental - LO - Licença de Operação, do fornecedor que fabricou os artefatos de concreto aplicados na obra.

25. DAS CONDIÇÕES DE PAGAMENTO

25.1. O pagamento dos serviços será feito em parcelas, após a conclusão de cadaetapa, resultante de medição e do aceite da etapa do serviço executado pela Fiscalização do Contrato, de acordo com o cronograma físico-financeiro, mediantea apresentação das notas-fiscais/faturas.

25.2. A CONTRATANTE terá o prazo de até 15 (quinze) dias, contados a partir da data da apresentação da medição, para aprovar ou rejeitar, no todo ou em parte, a medição prévia relatada pela CONTRATADA, bem como para avaliar a conformidade dos serviços executados.

25.3. No caso de etapas não concluídas, serão pagos apenas os serviços efetivamente executados, devendo a CONTRATADA regularizar o cronograma na etapa subsequente.

25.4. A aprovação da medição prévia apresentada pela CONTRATADA não a exime de qualquer das responsabilidades contratuais, nem implica aceitação definitiva dos serviços executados.

25.5. Após a aprovação da medição, a CONTRATADA emitirá Nota Fiscal/Fatura no valor da medição definitiva aprovada, acompanhada da planilha de medição de serviços e de memória de cálculo detalhada.

25.6. O pagamento pelos serviços efetivamente prestados será efetuado em moeda corrente nacional, mediante depósito em conta corrente na agência do banco indicado pela CONTRATADA, até o 30º (trigésimo) dia seguinte ao da apresentação daNota Fiscal ou documento de cobrança correspondente, devidamente atestado pelo setor competente, se não houver motivos para retenção ou compensação de valores, sem prejuízo de eventual cobrança judicial.

25.7. O pagamento de cada etapa somente será efetuado após a verificação da regularidade de situação do CONTRATADO, mediante consulta das certidões de regularidade fiscal (Receita Federal conjunta com INSS, FGTS e ISS), cujo resultado, impresso, será juntado ao processo, bem como após a comprovação do pagamento do pessoal CONTRATADO para a execução dos serviços relativos à cada etapa, bem como recolhimento das contribuições sociais devidas, que será demonstrada mediante a apresentação de documentos oficiais, individualizados e identificados pelo número docontrato, correspondente ao mês da última competência vencida e não houver qualqueroutro motivo para sua retenção ou desconto, inclusive em face de multas aplicadas.

25.8. No caso de incorreção nos documentos apresentados, inclusive nas Notas Fiscais/Faturas, estes serão restituídos ao CONTRATADO para as correções necessárias, não respondendo a CONTRATANTE por quaisquer encargos resultantes de atrasos na liquidação dos pagamentos correspondentes.

25.9. O CONTRATADO não poderá pleitear junto a Prefeitura Municipal de Cantagalo - RJ, quaisquer pagamentos motivados por eventuais falhas ou erros contidos em suas propostas comerciais.

25.10. Serão retidos na fonte os tributos e contribuições sobre os pagamentos efetuados, utilizando-se as alíquotas previstas para o tipo de serviço objeto desta licitação.

25.11. Ocorrendo atraso no pagamento das obrigações e desde que este atraso decorra de culpa do **Prefeitura Municipal de Cantagalo**, o devido será acrescido de 0,1% (um décimo por cento) a título de multa, incidindo uma única vez, além de 0,033% (trinta e três milésimos por cento) por dia de atraso, a título de compensação financeira, a serem calculados sobre a parcela devida.

25.12. O pagamento da multa e da compensação financeira a que se refere o subitem anterior será efetivado mediante autorização expressa do Secretário Municipal, em processo próprio, que se iniciará com o requerimento da licitante contratada dirigido ao Secretário Municipal do órgão requisitante do município de Cantagalo.

25.13. Caso o **Prefeitura Municipal de Cantagalo** efetue o pagamento devido à contratada em prazo inferior a 30 (trinta) dias, será descontado da importância devida o correspondente a 0,033% (trinta e três milésimos por cento) por dia de antecipação.

25.14. A contratada deverá emitir Nota Fiscal contendo as informações necessárias à conferência do material especificado para cada item.

25.15. As Notas Fiscais/Faturas devem ser emitidas em nome do **Prefeitura Municipal de Cantagalo**, com o seguinte endereço: Praça Miguel de Carvalho, 65, Centro - Cantagalo, CEP: 28500-000 - CNPJ: 28.645.794/0001-60.

26. DAS SANÇÕES ADMINISTRATIVAS

26.1. O proponente que ensejar o retardamento da execução do certame, não comparecer para assinar o contrato no prazo determinado de 05 (cinco) dias após notificado não mantiver a proposta, falhar ou fraudar na execução do termo contratual, comportar-se de modo inidôneo, fizer declaração falsa ou cometer fraude fiscal, descumprir prazo de execução da obra, garantido o direito prévio da citação e da ampla defesa, ficará impedido de licitar e contratar com a Administração pelo prazo não superior a 02 (dois) anos, enquanto perdurarem os motivos determinantes da punição ou até que seja promovida a reabilitação perante a própria autoridade que aplicou a penalidade.

26.2. As penalidades serão obrigatoriamente registradas no Cadastro de Fornecedores da PMC, e no caso de suspensão de licitar, o proponente deverá ser descredenciado por igual período, sem prejuízo das multas previstas neste edital e no contrato e das demais cominações legais.

26.3. O não cumprimento dos prazos para a assinatura do contrato, dos eventos contratados ensejará a aplicação de multa de até 10% (dez por cento), calculada sobre o valor total da contratação.

26.4. A aplicação da multa estabelecida no subitem anterior não impede que o Município de Cantagalo rescinda unilateralmente o fornecimento e/ou aplique as sanções previstas no subitem 10.5, sem prejuízo do ajuizamento das ações cabíveis.

26.5. No caso de inexecução total ou parcial do contrato, o Município de Cantagalo, poderá, garantida a prévia defesa, rescindi-lo e/ou, segundo a gravidade da falta cometida, aplicar as seguintes penalidades ou sanções:

a) Advertência por faltas leves, assim entendidas aquelas que não acarretem prejuízos significativos para a Contratante;

b) Multa moratória de 1% (um por cento) ao dia, por dia útil que exceder o prazo de execução de cada etapa dos serviços, na forma estipulada no **CRONOGRAMA FÍSICO FINANCEIRO A SER EXECUTADO,** constante deste edital, sobre o valor do saldo não atendido, respeitados os limites da lei civil;

c) Multa compensatória de 10 % (dez por cento) sobre o valor total do contrato, no caso de inexecução total do objeto;

d) Em caso de inexecução parcial, a multa compensatória, no mesmo percentual do subitem acima, será aplicada de forma proporcional à obrigação inadimplida;

e) Suspensão temporária do direito de participar de licitações e de contratar com a Município de Cantagalo, por um período não superior a 02 (dois) anos; e

f) Declaração de inidoneidade para licitar ou contratar com a Administração Pública, enquanto perdurarem os motivos que determinaram sua punição ou até que seja promovida sua reabilitação, perante a própria Autoridade que aplicou a penalidade, que será concedida sempre que a contratada ressarcir a Administração pelos prejuízos resultantes e depois de decorrido o prazo da sanção aplicada com base no disposto na alínea anterior.

26.6. As sanções previstas nas alíneas "a", "e" e "f", do subitem 26.5, poderão ser aplicadas cumulativamente com a penalidade prevista na alínea "b" ou "c" do mesmo subitem.

26.7. As sanções previstas nas alíneas "a", "e" e "f", do subitem 26.5 somente poderão ser relevadas em razão de circunstâncias excepcionais, e as justificativas sós serão aceitas quando formuladas por escrito, fundamentadas em fatos reais e comprováveis, a critério da autoridade competente da Prefeitura Municipal de Cantagalo e apresentadas no prazo máximo de 05 (cinco) dias úteis, contados da data em que a contratada for notificada. Decorrido esse prazo, a penalidade passa a ser considerada como aceita na forma como foi apresentada e não dá direito a qualquer contestação.

26.8. A sanção estabelecida na alínea "f" do subitem 26.5, é de competência exclusiva do Município de Cantagalo, facultada a defesa do interessado no respectivo processo, no prazo de 10 (dez) dias da abertura de vista, podendo a reabilitação ser requerida após 2 (dois) anos de sua aplicação.

26.9. As sanções previstas nas alíneas "e" e "f" do subitem 26.5, poderão também ser aplicadas à contratada ou aos profissionais que, na execução do contrato:

a) Tenham sofrido condenação definitiva por praticarem, por meios dolosos, fraude fiscal no recolhimento de quaisquer tributos;

b) Tenham praticado atos ilícitos visando frustrar o objetivo da licitação;

c) Demonstrem não possuir idoneidade para contratar com a Administração, em virtude de atos ilícitos praticados.

26.10. O Município de Cantagalo formalizará comunicado à contratada sobre as advertências e multas aplicáveis, ficando assegurado a esta, a garantia de prévia defesa, a qual deverá ser apresentada ao Município de Cantagalo, no prazo máximo de 05 (cinco) dias úteis após o recebimento da comunicação.

26.11. Será de responsabilidade da contratada o ônus resultante de quaisquer ações, demandas, custos e despesas decorrentes de danos causados por culpa ou dolo de qualquer de seus empregados, prepostos ou contratados.

26.12. Obriga-se também a contratada por quaisquer responsabilidades decorrentes de ações judiciais, inclusive trabalhistas, que venham a ser atribuídas por força de Lei, relacionadas com o cumprimento do contrato.

26.13. As multas aplicadas serão descontadas de qualquer crédito existente da Contratada ou cobrada judicialmente.

26.14. A aplicação de qualquer das penalidades previstas realizar-se-á em processo administrativo que assegurará o contraditório e a ampla defesa à Contratada, observando-se o procedimento previsto na Lei nº 8.666, de 1993,

26.15. A autoridade competente, na aplicação das sanções, levará em consideração a gravidade da conduta do infrator, o caráter educativo da pena, bem como o dano causado à Administração, observado o princípio da proporcionalidade.

26.16. E demais sanções previstas na Seção II, capítulo IV, da Lei nº 8.666/93, no que couber.

27. DO RECEBIMENTO DAS OBRAS

27.1. Avaliação prévia dos serviços

a) Os serviços deverão ser entregues conforme escopo e elementos definidos no Projeto Básico, seguindo o cronograma físico-financeiro do contrato.

b) Os serviços que forem entregues em desacordo com a especificação constante no Projeto Básico serão rejeitados, parcial ou totalmente, conforme o caso, obrigando-se a CONTRATADA a refazê-los no prazo assinalado pela FISCALIZAÇÃO, sob pena de ser considerado em atraso quanto ao prazo de entrega, como também ser aplicadas penalidades previstas em lei.

c) As aprovações parciais por parte do contratante não eximem os autores das responsabilidades, dos erros

ou falhas que os serviços executados possam conter, cabendo à CONTRATADA proceder às devidas correções, sem ônus para o contratante.

d) O aceite não exclui a responsabilidade civil pela segurança do serviço, nem ético-profissional pela perfeita execução do contrato, dentro dos limites estabelecidos na lei, e nos documentos constantes da contratação, tais como Edital, no Projeto Básico e seus Anexos, Contrato, dentre outros.

27.2. Entrega dos produtos/ serviços

a) Deverão ser entregues também todas as ART´s (Anotação de Responsabilidade Técnica) e ou RRT´s (Registro de Responsabilidade Técnica), devidamente assinadas, dos respectivos profissionais habilitados.

b) Os responsáveis técnicos pelos serviços executados deverão assinar todas as peças gráficas, memoriais, especificações, relatórios, entre outros, mencionando o número de sua inscrição no Conselho Regional de Engenharia e Arquitetura - CREA ou Conselho de Arquitetura e Urbanismo - CAU - ou outro órgão de classe, conforme for ocaso.

27.3. Medições e pagamento

a) A metodologia de avaliação deverá ser aferida pelo fiscal competente por meio de documento técnico quando da finalização de cada etapa do contrato.

b) Deverão ser entregues, juntamente com cada medição, os diários de obra e relatórios fotográficos referentes ao período.

c) Após o aceite dos produtos, conforme cronograma físico-financeiro firmado com a empresa contratada, a fiscalização da contratante fará a respectiva medição e atestará a conformidade do cumprimento da obrigação.

d) O pagamento será efetuado mediante apresentação das notas fiscais/faturas referente à medição realizada, conforme condições estabelecidas no contrato.

27.4. Recebimento provisório e definitivo

a) Quando os serviços contratados forem concluídos, caberá à Contratada apresentar comunicação escrita informando o fato à fiscalização da Contratante, a qual competirá, no prazo de até 15 (quinze) dias, a verificação dos serviços executados, para fins de recebimento provisório.

b) A CONTRATANTE relacionará em laudo as eventuais falhas e/ou defeitos da execução, recebendo o CONTRATADO uma cópia para que possa providenciar as correções necessárias.

c) Quando os serviços estiverem perfeitamente executados, ou após as devidas correções, na forma das disposições constantes no Art. 69, da Lei nº 8.666/93, a CONTRATANTE terá o prazo de até **90 (noventa) dias** para o **recebimento definitivo** dos serviços, contados da assinatura do termo de recebimento provisório.

d) A CONTRATANTE somente receberá definitivamente o serviço quando este estiver perfeitamente de

acordo com o Contrato e com o processo.

28. DA RESCISÃO DO CONTRATO

28.1. A inexecução total ou parcial do contrato enseja a sua rescisão, se houver uma das ocorrências prescritas no art. 78 da Lei nº 8.666, de 21 de junho de 1993.

29 DA FISCALIZAÇÃO

29.1. A Equipe de Fiscalização e Gestão Contratual será designada por meio de Portaria a ser assinada pela autoridade competente da Prefeitura Municipal de Cantagalo - RJ.

29.2. O acompanhamento e a fiscalização da execução do contrato consistem na verificação da conformidade da prestação dos serviços, dos materiais e técnicas empregados, de forma a assegurar o perfeito cumprimento do ajuste, que serão exercidos por um ou mais representantes da Contratante, especialmente designados, na forma dos arts. 67 e 73 da Lei nº 8.666, de 1993.

29.3. As atividades de gestão e fiscalização da execução contratual são o conjunto de ações que tem por objetivo aferir o cumprimento dos resultados previstos pela Administração para o serviço contratado, verificar a regularidade das obrigações previdenciárias, fiscais e trabalhistas, bem como prestar apoio à instrução processual e o encaminhamento da documentação pertinente ao setor de contratos para a formalização dos procedimentos relativos à alteração, reequilíbrio, prorrogação, pagamento, eventual aplicação de sanções, extinção do contrato, dentre outras, com vista a assegurar o cumprimento das cláusulas avençadas e a solução de problemas relativos ao objeto.

30. IMPUGNAÇÃO

30.1 - Qualquer cidadão poderá impugnar este Edital perante a Administração Pública licitante, por irregularidade na aplicação da Lei Federal 8.666/93, desde que o faça por escrito, fundamentadamente, até 05 (cinco) dias úteis antes da data fixada para abertura dos envelopes de habilitação.

30.2 - Sob pena de decadência, poderá o licitante até 02 (dois) dias úteis anteriores à data fixada para abertura dos envelopes de habilitação, impugnar este edital, perante a administração pública licitante, por falhas ou irregularidades, desde que o faça por escrito e fundamentadamente.

30.3 - A impugnação feita pelo licitante não terá efeito de recurso e não o impedirá de participar do processo licitatório, até o trânsito em julgado da decisão a ela pertinente.

30.4 - As Impugnações, pedidos de esclarecimento e informações sobre o presente edital poderão ser requeridos pelo e-mail : licitacao@cantagalo.rj.gov.br, ao Setor de Licitações da Prefeitura Municipal de Cantagalo, situada na Rua Vereador Francisco Eugênio Vieira nº 300 - salas 101 e 103, Centro - Cantagalo-RJ - CEP: 28.500-000, das 08h às 16h, diariamente, exceto aos sábados, domingos e feriados, até dois dias úteis anteriores à data fixada neste edital para recebimento das propostas.

30.5 - As respostas às impugnações e os esclarecimentos solicitados serão disponibilizados nos endereços eletrônicos www.cantagalo.rj.gov.br, para conhecimento geral e dos interessados em participar da licitação.

31. DOS RECURSOS

31.1. Dos atos praticados relativos a esta licitação cabe recurso, previsto no art. 109 da Lei Federal nº 8.666/93, no prazo de 5 (cinco) dias úteis a contar da intimação do ato ou da lavratura da respectiva ata, no caso de:

31.1.1 - Habilitação ou inabilitação da licitante;

31.1.2 - Julgamento das propostas comerciais.

31.2 - A intimação dos atos alusivos ao julgamento da habilitação e das propostas será feita em sessão pública previamente marcada, se todos presentes, ou através de publicação na Imprensa Oficial do Município e no *site* www.cantagalo.rj.gov.br <http://www.cantagalo.rj.gov.br>, através do *link* do certame.

31.3 - Os recursos referentes aos subitens 31.1.1 e 31.1.2 terão efeito suspensivo. A autoridade competente poderá, motivadamente e presentes razões de interesse público atribuir eficácia suspensiva aos demais recursos interpostos;

31.4 - Caso seja interposto algum recurso, o Município dará ciência às demais licitantes, através de publicação no sítio da Prefeitura Municipal de Cantagalo, para eventual impugnação, no prazo de 5 (cinco) dias úteis, salvo para os casos previstos nos subitens 31.1.1 e 31.1.2, se presentes os prepostos das licitantes no ato em que foi adotada a decisão, quando será feita por comunicação direta aos interessados e lavrada em ata.

31.5 - Os recursos e as contrarrazões poderão ser apresentados pelo e-mail: licitacao@cantagalo.rj.gov.br, ou no Setor de Licitações da Prefeitura Municipal de Cantagalo, situado na Rua Vereador Francisco Eugênio Vieira nº 300 - salas 101, Centro - Cantagalo-RJ - CEP: 28.500-000, das 08h às 16h, diariamente, exceto aos sábados, domingos e feriados.

32. DAS DISPOSIÇÕES GERAIS

32.1. Os interessados deverão estudar minuciosa e cuidadosamente o Edital e seus Anexos, bem como todas as instruções, termos e especificações técnicas presentes, informando-se de todas as circunstâncias ou detalhes que possam de algum modo afetar a aferição dos custos e prazos envolvidos na execução do objeto desta licitação.

32.2. Os licitantes assumem todos os custos de preparação e apresentação de suas propostas e a Administração não será, em nenhum caso, responsável por esses custos, independentemente da condução ou do resultado do processo licitatório.

32.3. A participação na licitação implica plena aceitação, por parte do licitante, das condições estabelecidas neste Edital e seus Anexos, bem como obrigatoriedade do cumprimento das disposições nele contidas.

32.4. É facultada à Comissão ou Autoridade Superior, em qualquer fase da licitação, a promoção de diligência destinada a esclarecer ou complementar a instrução do processo, vedada a inclusão posterior de documento ou informação que deveria constar no ato da sessão pública.

32.5. A autoridade competente para a aprovação do procedimento licitatório poderá revogá-lo em face de razões

de interesse público, por motivo de fato superveniente devidamente comprovado, pertinente e suficiente para justificar tal conduta, devendo anulá-lo por ilegalidade, de ofício ou por provocação de terceiros, mediante ato escrito e devidamente fundamentado.

32.6. O desatendimento de exigências formais não essenciais não importará o afastamento do licitante, desde que seja possível o aproveitamento do ato, observados os princípios da isonomia e do interesse público.

32.7. O Edital e seus Anexos poderão ser lidos e/ou obtidos no Setor de Licitações da Prefeitura Municipal de Cantagalo, situado no endereço Rua Ver. Francisco Eugênio Vieira, 300 - Sala 101 - Centro - Cantagalo-RJ, nos dias úteis, no horário das 11h30min. às 16h30min. Os referidos documentos, também, estão disponibilizados, na íntegra, no endereço eletrônico www.cantagalo.rj.gov.br/licitacoes <http://www.cantagalo.rj.gov.br/licitacoes>

32.7.1. Em caso de cobrança pelo fornecimento de cópia da íntegra do edital e de seus anexos, o valor se limitará ao custo efetivo da reprodução gráfica de tais documentos, nos termos do artigo 32, § 5°, da Lei n° 8.666, de 1993.

32.8. Os casos omissos serão dirimidos pela Comissão com base nas disposições da Lei nº 8.666, de 1993, e demais diplomas legais eventualmente aplicáveis.

32.9. Informar imediatamente à Secretaria Municipal de Obras e Serviços Públicos, quando ocorrer alteração do endereço comercial, telefones, e-mail, com vistas a possibilitar eventual recebimento de correspondências, comunicados, notificações dentre outros.

32.10. Fica eleito o Foro de Cantagalo/RJ, com renúncia dos demais por mais privilegiado que sejam, para dirimir quaisquer questões oriundas desta licitação, bem como do contrato a ser celebrado, depois de esgotadas todas as vias administrativas.

Cantagalo, 08 de junho de 2022.

ANEXO I

MINUTA CONTRATO

CONTRATO Nº. _____
PROCESSO ADMINISTRATIVO N. º 001230/2022.
LICITAÇÃO N. º 000046/2022
TOMADA DE PREÇO

TERMO DE CONTRATO Nº<Nº CONTRATAO>, SOB O REGIME DE EMPREITADA POR PREÇO UNTÁRIO, QUE ENTRE SI FAZEM O MUNCÍPIO DE CANTAGALO E A EMPRESA <NOME DA EMPRESA>, PARA CONTRATAÇÃO DE EMPRESA ESPECIALIZADA PARA A EXECUÇÃO DOS SERVIÇOS DE IMPERMEABILIZAÇÃO DAS PAREDES INTERNAS E EXTERNAS DA CAPELA MORTUÁRIA DO CEMITÉRIO MUNICIPAL, SITO À RJ 164, KM 1,00, NO DISTRITO DE CANTAGALO - RJ., CONFORME CONDIÇÕES E NORMAS ESPECÍFICAS CONSTANTES DO EDITAL DE LICITAÇÃO E SEUS ANEXOS, OS QUAIS SERÃO EXECUTADOS CONFORME CONDIÇÕES E NORMAS ESPECÍFICAS CONSTANTES DESTE PROJETO BÁSICO E SEUS ANEXOS., NA FORMA ABAIXO:

Aos <dia> dias do mês de <mês>, do ano de <ano>, o Município de Cantagalo/RJ, pessoa jurídica de direito público interno com sede administrativa à Praça Miguel de Carvalho, 65- centro - Cantagalo/RJ, CNPJ Nº 28.645.794.0001-60, neste ato representado pelo Prefeito Municipal, Sr. <Nome do Prefeito>, portador da Carteira de Identidade nº <nº Identidade>, e do CPF nº <nº CPF>, residente e domiciliado em Cantagalo/RJ, doravante denominado CONTRATANTE, e a empresa <Razão Social>, CNPJ N.º <nº CNPJ>, estabelecida à Rua <Endereço>, neste ato presentada pelo SR. <Nome Representante Legal>, portador da Carteira de Identidade nº <nº Identidade>, e do CPF nº <Nº CPF>, residente e Domiciliado nesta cidade, doravante denominado CONTRATADO, tendo como respaldo o resultado da Licitação nº 000046/2022 na modalidade de Tomada de Preço, celebram o presente contrato de acordo com a Lei Federal Nº 8.666/93 e demais legislações correlatas, visando a Contratação de empresa especializada para a execução dos serviços de impermeabilização das paredes internas e externas da Capela Mortuária do Cemitério Municipal, sito à RJ 164, km 1,00, no distrito de Cantagalo - RJ., conforme condições e normas específicas constantes do Edital de Licitação e seus anexos, os quais serão executados conforme condições e normas específicas constantes deste Projeto Básico e seus Anexos.**,** mediante as cláusulas seguintes:

CLÁUSULA PRIMEIRA - DEFINIÇÕES

1.1. Para efeito deste contrato, significam.

a) CONTRATADA - Empresa que prestará os serviços;

b) CONTRATANTE - Prefeitura Municipal de Cantagalo;

c) CONTRATO - acordo existente entre CONTRATADO e CONTRATANTE, materializado e formalizado neste instrumento;

d) FISCALIZAÇÃO - servidor formalmente indicado pela autoridade competente, para acompanhar a execução dos serviços, objeto deste contrato;

e) FORÇA MAIOR - evento fora do razoável controle do CONTRATANTE ou da CONTRATADA, e que torne impraticável o desempenho das obrigações assumidas em razão do contrato, inclusive qualquer fato cuja ocorrência tenha sido determinada por ação ou omissão do CONTRATANTE ou da CONTRATADA, eivada de negligência, imperícia ou imprudência, e qualquer fato que razoavelmente pudesse ter sido previsto antes da assinatura deste contrato, e cujas consequências adversas pudessem ser evitadas ou minoradas em razão desta previsão.

f) ORDEM DE SERVIÇO - documento emitido pelo CONTRATANTE, através de autoridade competente, autorizando o início da execução do Contrato;

CLÁUSULA SEGUNDA - OBJETO:

2.1. O objeto desta licitação é a Contratação de empresa especializada para a execução dos serviços de impermeabilização das paredes internas e externas da Capela Mortuária do Cemitério Municipal, sito à RJ 164, km 1,00, no distrito de Cantagalo - RJ., conforme condições e normas específicas constantes do Edital de Licitação e seus anexos, os quais serão executados conforme condições e normas específicas constantes deste Projeto Básico e seus Anexos.

CLÁUSULA TERCEIRA - VINCULAÇÃO A LICITAÇÃO E ANEXOS DO CONTRATO

3.1. Este contrato está vinculado a Licitação nº <nº Licitação> na modalidade de Tomada de Preço.

3.2. São anexos a este contrato todo projeto básico, as especificações técnicas dos materiais e serviços, a planilha orçamentária, o cronograma físico-financeiro e os demais elementos técnicos utilizados na licitação mencionada.

CLÁUSULA QUARTA - REGIME DE EXECUÇÃO:

4.1. O objeto deste contrato será a executado pelo regime de empreitada por preço unitário.

CLÁUSULA QUINTA - DO PREÇO

5.1. O valor do Contrato à base dos preços propostos e aprovados é de R$ <valor da proposta vencedora>.

CLÁUSULA SEXTA - DA GARANTIA DO CONTRATO

6.1. Será exigida a prestação de garantia pela CONTRATADA, no percentual de 5% (cinco por cento) do valor total do contrato, podendo optar por caução em dinheiro ou títulos da dívida pública, seguro-garantia ou fiança bancária, a ser comprovada no prazo de até **05 (cinco) dias úteis** a partir da data da celebração do contrato.
.

CLÁUSULA SÉTIMA - DAS CONDIÇÕES DE PAGAMENTO

7.1. O pagamento dos serviços será feito em parcelas, após a conclusão de cadaetapa, resultante e medição e do aceite da etapa do serviço executado pela Fiscalização do Contrato, de acordo com o cronograma físico-financeiro.

7.2. A CONTRATANTE terá o prazo de até 15 (quinze) dias, contados a partir da data da apresentação da medição, para aprovar ou rejeitar, no todo ou em parte, a medição prévia relatada pela CONTRATADA, bem como para avaliar a conformidade dos serviços executados.

7.3. No caso de etapas não concluídas, serão pagos apenas os serviços efetivamente executados, devendo a CONTRATADA regularizar o cronograma na etapa subsequente.

7.4. A aprovação da medição prévia apresentada pela CONTRATADA não a exime de qualquer das responsabilidades contratuais, nem implica aceitação definitiva dos serviços executados.

7.5. Após a aprovação da medição, a CONTRATADA emitirá Nota Fiscal/Fatura no valor da medição definitiva aprovada, acompanhada da planilha de medição de serviços e de memória de cálculo detalhada.

7.6. O pagamento pelos serviços efetivamente prestados será efetuado em moeda corrente nacional, mediante depósito em conta corrente na agência do banco indicado pela CONTRATADA, até o 30º (trigésimo) dia seguinte ao da apresentação da Nota Fiscal ou documento de cobrança correspondente, devidamente atestado pelo setor competente, se não houver motivos para retenção ou compensação de valores, sem prejuízo de eventual cobrança judicial.

7.7. O pagamento de cada etapa somente será efetuado após a verificação da regularidade de situação do CONTRATADO, mediante consulta das certidões de regularidade fiscal (Receita Federal conjunta com INSS, FGTS e ISS), cujo resultado, impresso, será juntado ao processo, bem como após a comprovação do pagamento do pessoal CONTRATADO para a execução dos serviços relativos à cada etapa, bem como recolhimento das contribuições sociais devidas, que será demonstrada mediante a apresentação de documentos oficiais, individualizados e identificados pelo número do contrato, correspondente ao mês da última competência vencida e não houver qualquer outro motivo para sua retenção ou desconto, inclusive em face de multas aplicadas.

7.8. No caso de incorreção nos documentos apresentados, inclusive nas Notas Fiscais/Faturas, estes serão restituídos ao CONTRATADO para as correções necessárias, não respondendo a CONTRATANTE por quaisquer encargos resultantes de atrasos na liquidação dos pagamentos correspondentes.

7.9. O CONTRATADO não poderá pleitear junto a Prefeitura Municipal de Cantagalo - RJ, quaisquer pagamentos motivados por eventuais falhas ou erros contidos em suas propostas comerciais.

7.10. Serão retidos na fonte os tributos e contribuições sobre os pagamentos efetuados, utilizando-se as alíquotas previstas para o tipo de serviço objeto desta licitação.

7.11. Ocorrendo atraso no pagamento das obrigações e desde que este atraso decorra de culpa do **Prefeitura Municipal de Cantagalo**, o devido será acrescido de 0,1% (um décimo por cento) a título de multa, incidindo uma única vez, além de 0,033% (trinta e três milésimos por cento) por dia de atraso, a título de compensação financeira, a serem calculados sobre a parcela devida.

7.12. O pagamento da multa e da compensação financeira a que se refere o subitem anterior será efetivado mediante autorização expressa do Secretário Municipal, em processo próprio, que se iniciará com o requerimento da licitante contratada dirigido ao Secretario Municipal do órgão requisitante do município de

Cantagalo.

7.13. Caso o **Prefeitura Municipal de Cantagalo** efetue o pagamento devido à contratada em prazo inferior a 30 (trinta) dias, será descontado da importância devida o correspondente a 0,033% (trinta e três milésimos por cento) por dia de antecipação.

7.14. A contratada deverá emitir Nota Fiscal contendo as informações necessárias à conferência do material especificado para cada item.

7.15. As Notas Fiscais/Faturas devem ser emitidas em nome do **Prefeitura Municipal de Cantagalo**, com o seguinte endereço: Praça Miguel de Carvalho, 65, Centro - Cantagalo, CEP: 28500-000 - CNPJ: 28.645.794/0001-60.

7.16. Serão retidos na fonte os tributos e contribuições sobre os pagamentos efetuados, utilizando-se as alíquotas previstas para o tipo de serviço objeto desta licitação.

7.17. Os pagamentos referentes ao termo de repasse ou de verbas de convênio estão condicionados ao cumprimento do referido repasse pelo Governo Federal, de acordo com as medições da obra, desobrigando a contratante pelo pagamento enquanto os repasses não sejam transferidos à mesma.

CLÁUSULA OITAVA - DOS REAJUSTAMENTOS

8.1. Não haverá reajustamento nos preços propostos, salvo, se por razões supervenientes, os prazos ultrapassarem o período de 12 (doze) meses e serão realizados conforme os procedimentos:

8.2. Os preços contratuais serão reajustados, tomando-se por base o mês de apresentação das propostas, na mesma proporção da variação verificada no IGP-M/FGV, com base na seguinte fórmula de reajuste:

R= (I1 - I0).P/I0
Onde:
R = Reajuste;
I1 = índice relativo ao mês do reajuste;
I0 = índice relativo ao mês da data limite para apresentação da proposta;
P= Preço atual dos serviços.

8.3 - Caso o valor do índice não esteja disponível na data do cálculo do reajuste, utilizar-se-á o índice disponível e o cálculo do reajuste será corrigido no certificado de pagamento seguinte.

8.4 - Os pedidos de reajuste de preços deverão ser apresentados por escrito e acompanhado dos documentos pertinentes para análise e dirigidos a CONTRATANTE.

8.5 - No caso de eventuais atrasos de responsabilidade da contratada, os reajustes serão calculados somente até as datas contratuais do evento gerador do faturamento.

8.6. A periodicidade do reajuste é anual, aplicado somente aos pagamentos de valores referentes a eventos físicos realizados a partir do 1º (primeiro) dia imediatamente subsequente ao término do 12º (décimo segundo) mês e, assim, sucessivamente, contado desde a data da apresentação da proposta e de acordo com a vigência

do contrato.

8.7. Após a aplicação do reajuste nos termos deste documento, o novo valor da parcela ou o saldo contratual terá vigência e passará a ser praticado, pelo próximo período de 1 (um) ano, sem reajuste adicional e, assim, sucessivamente, durante a existência jurídica do contrato.

8.8. Nos casos em que a prorrogação dos prazos seja de inteira responsabilidade da contratada, os contratos não serão reajustados.

CLÁUSULA NONA - DOS PRAZOS

9.1. O contrato terá vigência de 12 (doze) meses, podendo ser prorrogado mediante justificativa e no interesse da Administração, nos termos da Lei 8.666/93.

9.2. O prazo de execução do objeto contratual deverá ocorrer no prazo de 60 (sessenta) dias conforme Anexo "c" do Projeto Básico (Cronograma Físico-Financeiro), contados do recebimento da Ordem de Início por parte da CONTRATANTE.

CLÁUSULA DÉCIMA - DA DOTAÇÃO ORÇAMENTÁRIA

10.1. As despesas decorrentes deste contrato correrão à conta de recursos específicos consignados no Orçamento Geral do Município, na dotação abaixo discriminada:

00000-000 - A CLASSIFICAR ()

CLÁUSULA DÉCIMA PRIMEIRA - DAS SANÇÕES ADMINISTRATIVAS

11.1. O proponente que ensejar o retardamento da execução do certame, não comparecer para assinar o contrato no prazo determinado de 05 (cinco) dias após notificado não mantiver a proposta, falhar ou fraudar na execução do termo contratual, comportar-se de modo inidôneo, fizer declaração falsa ou cometer fraude fiscal, descumprir prazo de execução da obra, garantido o direito prévio da citação e da ampla defesa, ficará impedido de licitar e contratar com a Administração pelo prazo não superior a 02 (dois) anos, enquanto perdurarem os motivos determinantes da punição ou até que seja promovida a reabilitação perante a própria autoridade que aplicou a penalidade.

11.2. As penalidades serão obrigatoriamente registradas no Cadastro de Fornecedores da PMC, e no caso de suspensão de licitar, o proponente deverá ser descredenciado por igual período, sem prejuízo das multas previstas neste edital e no contrato e das demais cominações legais.

11.3. O não cumprimento dos prazos para a assinatura do contrato, dos eventos contratados ensejará a aplicação de multa de até 10% (dez por cento), calculada sobre o valor total da contratação.

11.4. A aplicação da multa estabelecida no subitem anterior não impede que o Município de Cantagalo rescinda unilateralmente o fornecimento e/ou aplique as sanções previstas no subitem 10.5, sem prejuízo do ajuizamento das ações cabíveis.

11.5. No caso de inexecução total ou parcial do contrato, o Município de Cantagalo, poderá, garantida a prévia

defesa, rescindi-lo e/ou, segundo a gravidade da falta cometida, aplicar as seguintes penalidades ou sanções:

a) Advertência por faltas leves, assim entendidas aquelas que não acarretem prejuízos significativos para a Contratante;

b) Multa moratória de 1% (um por cento) ao dia, por dia útil que exceder o prazo de execução de cada etapa dos serviços, na forma estipulada no **CRONOGRAMA FÍSICO FINANCEIRO A SER EXECUTADO,** constante deste edital, sobre o valor do saldo não atendido, respeitados os limites da lei civil;

c) Multa compensatória de 10 % (dez por cento) sobre o valor total do contrato, no caso de inexecução total do objeto;

d) Em caso de inexecução parcial, a multa compensatória, no mesmo percentual do subitem acima, será aplicada de forma proporcional à obrigação inadimplida;

e) Suspensão temporária do direito de participar de licitações e de contratar com a Município de Cantagalo, por um período não superior a 02 (dois) anos; e

f) Declaração de inidoneidade para licitar ou contratar com a Administração Pública, enquanto perdurarem os motivos que determinaram sua punição ou até que seja promovida sua reabilitação, perante a própria Autoridade que aplicou a penalidade, que será concedida sempre que a contratada ressarcir a Administração pelos prejuízos resultantes e depois de decorrido o prazo da sanção aplicada com base no disposto na alínea anterior.

11.6. As sanções previstas nas alíneas "a", "e" e "f", do subitem 11.5, poderão ser aplicadas cumulativamente com a penalidade prevista na alínea "b" ou "c" do mesmo subitem.

11.7. As sanções previstas nas alíneas "a", "e" e "f", do subitem 11.5 somente poderão ser relevadas em razão de circunstâncias excepcionais, e as justificativas sós serão aceitas quando formuladas por escrito, fundamentadas em fatos reais e comprováveis, a critério da autoridade competente da Prefeitura Municipal de Cantagalo e apresentadas no prazo máximo de 05 (cinco) dias úteis, contados da data em que a contratada for notificada. Decorrido esse prazo, a penalidade passa a ser considerada como aceita na forma como foi apresentada e não dá direito a qualquer contestação.

11.8. A sanção estabelecida na alínea "f" do subitem 11.5, é de competência exclusiva do Município de Cantagalo, facultada a defesa do interessado no respectivo processo, no prazo de 10 (dez) dias da abertura de vista, podendo a reabilitação ser requerida após 2 (dois) anos de sua aplicação.

11.9. As sanções previstas nas alíneas "e" e "f" do subitem 11.5, poderão também ser aplicadas à contratada ou aos profissionais que, na execução do contrato:

a) Tenham sofrido condenação definitiva por praticarem, por meios dolosos, fraude fiscal no recolhimento de quaisquer tributos;

b) Tenham praticado atos ilícitos visando frustrar o objetivo da licitação;

c) Demonstrem não possuir idoneidade para contratar com a Administração, em virtude de atos ilícitos praticados.

11.10. O Município de Cantagalo formalizará comunicado à contratada sobre as advertências e multas aplicáveis, ficando assegurado a esta, a garantia de prévia defesa, a qual deverá ser apresentada ao Município de Cantagalo, no prazo máximo de 05 (cinco) dias úteis após o recebimento da comunicação.

11.11. Será de responsabilidade da contratada o ônus resultante de quaisquer ações, demandas, custos e despesas decorrentes de danos causados por culpa ou dolo de qualquer de seus empregados, prepostos ou contratados.

11.12. Obriga-se também a contratada por quaisquer responsabilidades decorrentes de ações judiciais, inclusive trabalhistas, que venham a ser atribuídas por força de Lei, relacionadas com o cumprimento do contrato.

11.13. As multas aplicadas serão descontadas de qualquer crédito existente da Contratada ou cobrada judicialmente.

11.14. A aplicação de qualquer das penalidades previstas realizar-se-á em processo administrativo que assegurará o contraditório e a ampla defesa à Contratada, observando-se o procedimento previsto na Lei nº 8.666, de 1993,

11.15. A autoridade competente, na aplicação das sanções, levará em consideração a gravidade da conduta do infrator, o caráter educativo da pena, bem como o dano causado à Administração, observado o princípio da proporcionalidade.

11.16. E demais sanções previstas na Seção II, capítulo IV, da Lei nº 8.666/93, no que couber.

CLÁUSULA DÉCIMA SEGUNDA - DAS ALTERAÇÕES DO CONTRATO

12.1. O Contratado devera aceitar, nas mesmas condições contratuais, as supressões que se fizerem necessários na obra até 25% (vinte e cinco por cento) do valor inicial atualizado, e até o limite de 50% (cinquenta por cento) para os seus acréscimos, salvo se as partes acordarem supressões acima desse limite, na forma prevista no §§ 1º e 2º do artigo 65 da Lei nº 8.666/93.

12.3 - Em caso de aditamento contratual que incorra em inclusão de serviços não previstos inicialmente na planilha orçamentária, os preços desses novos serviços serão reduzidos na mesma proporção do desconto ofertado pela contratada á época da licitação, ou seja, sofrerão redução proporcional à diferença percentual original entre os custos unitários dos insumos e serviços cotados em sua proposta e aqueles constantes na planilha orçamentária do órgão licitante.

CLÁUSULA DÉCIMA TERCEIRA - DA RESCISÃO DO CONTRATO

13.1. O Contrato poderá ser rescindido amigavelmente a critério da Prefeitura Municipal de Cantagalo, por acordo entre as partes ou por razões de ordem administrativa;

13.2. A Prefeitura Municipal de Cantagalo poderá rescindir unilateralmente o Contrato de pleno direito,

independentemente de qualquer interposição judicial ou extrajudicial e do pagamento de qualquer indenização pelos motivos:

a) o não cumprimento, o cumprimento irregular ou lento, das Cláusulas contratuais, especificações, projetos e prazos estabelecidos;

b) a subcontratação total dos serviços e cessão total ou parcial do contrato;

c) a subcontratação parcial, sem a anuência da Prefeitura Municipal de Cantagalo;

d) quando restar comprovada a impossibilidade da conclusão da obra, no prazo estipulado, por culpa exclusiva do contratado;

e) a paralisação da obra, sem justa causa e prévia comunicação à Prefeitura Municipal de Cantagalo;

f) o descumprimento das determinações emanadas da fiscalização, assim como as de seus superiores;

g) o cometimento reiterado de faltas na execução das obras, anotadas na forma do § 1º do art. 67 da Lei nº 8.666/93;

h) a decretação de falência ou a instauração de insolvência civil;

i) a dissolução da sociedade ou falecimento do contratado;

j) a alteração social ou a modificação da finalidade ou da estrutura da empresa, que prejudique a execução do contrato;

k) razões de interesse público, na forma prevista na Lei nº 8.666/93. m) a ocorrência de caso fortuito ou de força maior, regularmente comprovada, impeditiva da execução do contrato.

13.3. Decretada a rescisão contratual, pelos motivos delineados nas alíneas anteriores, a CONTRATADA, ficará sujeita a aplicação das sanções previstas **Cláusula Décima Primeira** deste Contrato, com exceção do caso previsto nas alíneas "l" e "j"

CLÁUSULA DÉCIMA QUARTA - OBRIGAÇÕES DA CONTRATANTE

14.1. Sem prejuízo as demais obrigações constantes do edital e anexos e deste instrumento, o CONTRATANTE obrigar-se-á:

a) Exercer a fiscalização dos serviços através de servidor especialmente designado para esse fim, na forma prevista na Lei n° 8.666/93 e alterações posteriores, procedendo ao atesto das respectivas faturas, com as ressalvas e/ou glosas que se fizeremnecessárias;

b) Exigir o cumprimento de todos os compromissos assumidos pelo CONTRATADO, de acordo com as cláusulas contratuais e os termos de sua proposta;

c) Pagar ao CONTRATADO o valor resultante da prestação dos serviços, na forma estabelecida no

Contrato;

d) Notificar o CONTRATADO, por escrito, sobre imperfeições, falhas ou irregularidades constatadas nos serviços prestados, para que sejam adotadas as medidas corretivas necessárias, fixando prazo para a devida correção;

e) Garantir o livre acesso dos empregados do CONTRATADO àsdependências onde serão executados os serviços;

f) Prestar as informações e esclarecimentos que venham a ser solicitados pelos empregados do CONTRATADO;

g) Rejeitar, no todo ou em parte, os serviços executados em desacordo com as respectivas especificações; e

h) Exigir do CONTRATADO, a qualquer tempo, documentação que comprove o correto e tempestivo pagamento de todos os encargos previdenciários, trabalhistas, fiscais e comerciais decorrentes da execução do Contrato

CLÁUSULA DÉCIMA QUINTA - OBRIGAÇÕES DA CONTRATADA:

15.1. A CONTRATADA se obriga a:

a) Responsabilizar-se integralmente pelos serviços contratados, nos termos da legislação vigente.

b) Assumir as demais obrigações e responsabilidades previstas pela Lei 8666/1993 e leis posteriores.

c) Executar todos os serviços de acordo com os padrões da contratada, baseados na prática profissional das boas normas de execução de serviços técnicos, normas da ABNT (Associação Brasileira de Normas Técnicas), código de postura do município e especificações de acordo com a regulamentação do CREA ou CAU;

d) A contratada deverá registrar no Conselho Regional de Engenharia e Agronomia ou Conselho Regional de Arquitetura e Urbanismo do Estado do Rio de Janeiro a ART ou a RRT de execução;

e) Apresentar à fiscalização, antes do início dos serviços, o responsável pela execução dos serviços (engenheiro ou arquiteto responsável) indicado no procedimento licitatório, ocasião em que serão fixadas as precauções específicas ligadas à natureza dos trabalhos;

f) Acatar as recomendações decorrentes das inspeções e sanar as irregularidades porventura indicadas;

g) Fornecer a seus empregados todos os equipamentos de proteção individual (EPI) ou coletiva (EPC), adequados a cada tarefa específica;

h) Obedecer a todas as recomendações com relação à segurança do trabalho, contidas na Norma Regulamentadora NR-18, aprovada pelo Ministério do Trabalho e Emprego, inclusive a descrita no art. 7º, inciso XXXIII da Constituição Federal;

i) Manter em estado de higiene todas as instalações do canteiro de obra, devendo permanecer limpas, isentas de lixo, detritos em geral e de forma satisfatória ao desempenho das atividades da mesma;

j) Manter nas áreas de intervenção todos os medicamentos básicos para o atendimento de primeiros socorros;

k) Obedecer a todas as normas legais que se relacionam com os trabalhos que executa e respeitar as disposições legais trabalhistas da Engenharia de Segurança, Higiene e Medicina do Trabalho;

l) Sinalizar a área de intervenção, através de placas, quanto às indicações de perigo, instalações e prevenção de acidentes;

m) Obrigar o pessoal da obra, a utilizar os equipamentos de segurança;

n) Fazer a comunicação, da maneira mais detalhada possível, por escrito, de todo tipo de acidente relacionado a cada intervenção;

o) Manter no canteiro de obras Diário de obras Atualizado;

p) Credenciar perante o CONTRATANTE todos os funcionários envolvidos na prestação de serviços, com apresentação de cópia autenticada da CTPS devidamente anotada;

q) Todos os funcionários deverão estar devidamente UNIFORMIZADOS e identificados através de crachá;

r) Apresentar à CONTRATANTE o CNO (Cadatro Nacional de Obra) junto a Receita Federal.

15.2. Obrigações da CONTRATADA quanto aos aspectos ambientais:

a) Atender à resolução 307 do CONAMA. De 05.07.02, que estabelece diretrizes, critérios e procedimentos para a gestão dos resíduos da construção civil;

b) Atender a DZ-215. R.3 - Diretriz de Controle de Carga Orgânica Biodegradável em Efluentes Líquidos de origem não Industrial, aprovada pela Deliberação CECA nº 4.221 de 21.11.02 e publicada no D.O.R.J de 30.12.02;

c) Atender a DZ-1310.R-07 - Sistema de Manifesto de Resíduos, aprovada pela Deliberação CECA nº 4.497, de 03.09.04, publicada no D.O.R.J de 210.09.04;

d) Atender à NBR-10151 - Acústica - Avaliação do Ruído em áreas Habitadas, Visando o Conforto da Comunidade - Procedimento da ABNT;

e) Implantar, o canteiro de obras em área desprovida de vegetação, dotando-os de infraestrutura de esgotamento sanitário, abastecimento de água e coleta de lixo;

f) Implantar durante a realização das obras, dispositivos de proteção a pedestres e sinalização para veículos, de modo a minimizar o risco de ocorrência de acidentes;

g) Adotar medidas de controle para evitar o carreamento e o transbordamento de material particulado para as vias públicas, tais como cobertura da carga com lona dos veículos;

h) Não realizar operações com asfalto em períodos de chuva, evitando assim a lixiviação de betume para o corpo hídrico;

i) Acondicionar os resíduos sólidos em sacos plásticos e depositá-los em recipientes com tampas até o recolhimento, sendo totalmente proibido o lançamento de quaisquer resíduos nos terrenos vizinhos;

j) Não realizar a manutenção mecânica de qualquer máquina ou equipamento no local da obra, devendo ser evitado o derramamento de óleos e graxas, que, caso ocorra, deverá ser recolhido para destinação adequada, de acordo com as normas do INEA;

k) Dispor eventual geração de material de bota-fora proveniente das obras, em local licenciado pelos órgãos competentes ou previamente autorizado pelo INEA;

l) Só utilizar material de aterro de jazidas licenciadas pelo INEA

m) Não realizar queima de qualquer material ao ar livre;

n) Eliminar métodos de trabalhos e ambientes propícios à proliferação de vetores (insetos e roedores nocivos) e do mosquito "Aedes aegypti", transmissor da Dengue.

o) Prestar os serviços de acordo com as Especificações Técnicas, Memoriais Descritivos; Planilha Orçamentário-Financeira e Cronograma de início e conclusão de etapas da obra.

p) Responsabilizar-se pela conformidade, adequação, desempenho e qualidades dos serviços;

20.1.27 - Fornecer toda e qualquer documentação, produzidos durante a execução do objeto do Contrato.

q) A licitante vencedora se obriga a dar a garantia prevista no artigo 618 da Lei 10.406/2002. "Artigo 618. Nos contratos de empreitada de edificações ou outras construções consideráveis, o empreiteiro de materiais e execução responderá, durante o prazo irredutível de cinco anos pela solidez e segurança do trabalho, assim em razão dos materiais, como do solo".

r) Durante a execução dos serviços o licitante vencedor deverá observar as normas estabelecidas na NR 18 do Ministério do Trabalho e Emprego - (Condições e Meio Ambiente de Trabalho na Indústria da Construção).

s) A licitante vencedora deverá apresentar a Licença Ambiental - LO - Licença de Operação, do fornecedor do asfalto PMF aplicado na obra.

t) A licitante vencedora deverá apresentar a Licença Ambiental - LO - Licença de Operação, do fornecedor que fabricou os artefatos de concreto aplicados na obra.

CLÁUSULA DÉCIMA SEXTA - DA FISCALIZAÇÃO

16.1. A Equipe de Fiscalização e Gestão Contratual será designada por meio de Portaria a ser assinada pela autoridade competente da Prefeitura Municipal de Cantagalo - RJ.

16.2. O acompanhamento e a fiscalização da execução do contrato consistem na verificação da conformidade da prestação dos serviços, dos materiais e técnicas empregados, de forma a assegurar o perfeito cumprimento do ajuste, que serão exercidos por um ou mais representantes da Contratante, especialmente designados, na forma dos arts. 67 e 73 da Lei nº 8.666, de 1993.

16.3. As atividades de gestão e fiscalização da execução contratual são o conjunto de ações que tem por objetivo aferir o cumprimento dos resultados previstos pela Administração para o serviço contratado, verificar a regularidade das obrigações previdenciárias, fiscais e trabalhistas, bem como prestar apoio à instrução processual e o encaminhamento da documentação pertinente ao setor de contratos para a formalização dos procedimentos relativos à alteração, reequilíbrio, prorrogação, pagamento, eventual aplicação de sanções, extinção do contrato, dentre outras, com vista a assegurar o cumprimento das cláusulas avençadas e a solução de problemas relativos ao objeto.

CLÁUSULA DÉCIMA SÉTIMA - DA SUBCONTRATAÇÃO

17.1. Vedada a subcontratação do objeto deste ajuste.

CLÁUSULA DÉCIMA OITAVA - DO RECEBIMNETO DA OBRA E DOS SERVIÇOS

18.1. Avaliação prévia dos serviços

a) Os serviços deverão ser entregues conforme escopo e elementos definidos no Projeto Básico seguindo o cronograma físico-financeiro do contrato.

b) Os serviços que forem entregues em desacordo com a especificação constante no Projeto Básico serão rejeitados, parcial ou totalmente, conforme o caso, obrigando-se a CONTRATADA a refazê-los no prazo assinalado pela FISCALIZAÇÃO, sob pena de ser considerado em atraso quanto ao prazo de entrega, como também ser aplicadas penalidades previstas em lei.

c) As aprovações parciais por parte do contratante não eximem os autores das responsabilidades, dos erros ou falhas que os serviços executados possam conter, cabendo à CONTRATADA proceder às devidas correções, sem ônus para o contratante.

d) O aceite não exclui a responsabilidade civil pela segurança do serviço, nem ético-profissional pela perfeita execução do contrato, dentro dos limites estabelecidos na lei, e nos documentos constantes da contratação, tais como Edital, no Projeto Básico e seus Anexos, Contrato, dentre outros.

18.2. Entrega dos produtos/ serviços

a) Deverão ser entregues também todas as ART´s (Anotação de Responsabilidade Técnica) e ou RRT´s (Registro de Responsabilidade Técnica), devidamente assinadas, dos respectivos profissionais habilitados.

b) Os responsáveis técnicos pelos serviços executados deverão assinar todas as peças gráficas, memoriais,

especificações, relatórios, entre outros, mencionando o número de sua inscrição no Conselho Regional de Engenharia e Arquitetura - CREA ou Conselho de Arquitetura e Urbanismo - CAU - ou outro órgão de classe, conforme for ocaso.

18.3. Medições e pagamento

a) A metodologia de avaliação deverá ser aferida pelo fiscal competente por meio de documento técnico quando da finalização de cada etapa do contrato.

b) Deverão ser entregues, juntamente com cada medição, os diários de obra e relatórios fotográficos referentes ao período.

c) Após o aceite dos produtos, conforme cronograma físico-financeiro firmado com a empresa contratada, a fiscalização da contratante fará a respectiva medição e atestará a conformidade do cumprimento da obrigação.

d) O pagamento será efetuado mediante apresentação das notas fiscais/faturas referente à medição realizada, conforme condições estabelecidas no contrato.

18.4. Recebimento provisório e definitivo

a) Quando os serviços contratados forem concluídos, caberá à Contratada apresentar comunicação escrita informando o fato à fiscalização da Contratante, a qual competirá, no prazo de até 15 (quinze) dias, a verificação dos serviços executados, para fins de recebimento provisório.

b) A CONTRATANTE relacionará em laudo as eventuais falhas e/ou defeitos da execução, recebendo o CONTRATADO uma cópia para que possa providenciar as correções necessárias.

c) Quando os serviços estiverem perfeitamente executados, ou após as devidas correções, na forma das disposições constantes no Art. 69, da Lei nº 8.666/93, a CONTRATANTE terá o prazo de até **90 (noventa) dias** para o **recebimento definitivo** dos serviços, contados da assinatura do termo de recebimento provisório.

d) A CONTRATANTE somente receberá definitivamente o serviço quando este estiver perfeitamente de acordo com o Contrato e com o processo**.**

CLÁUSULA DÉCIMA NONA - DAS DISPOSIÇÕES GERAIS

19.1. A CONTRATADA se sujeita integralmente aos termos do presente Contrato.

19.2. Os casos omissos neste CONTRATO serão regulados pela Lei 8.666/93, e demais legislação pertinente.

19.3. A CONTRATADA deve Informar imediatamente a CONTRATANTE, quando ocorrer alteração do endereço comercial, telefones, e-mail, com vistas a possibilitar eventual recebimento de correspondências, comunicados, notificações dentre outros.

19.4. O descumprimento deste item, por parte da CONTRATADA, implicará na aceitação, sem qualquer

objeção, das determinações emanadas da CONTRATANTE, decorrentes de quaisquer tipos de comunicações eventualmente tentadas, relacionadas com a execução dos serviços contratados.

CLÁUSULA VIGÉSIMA - DO FORO

20.1. Para dirimir as questões oriundas deste ajuste, as partes elegem o Foro da Cidade de Cantagalo do Estado do Rio de Janeiro.

20.2. E por assim haverem ajustado, assinam os representantes legais das partes contratantes e duas testemunhas arroladas.

Cantagalo, <dia> de <mês> de <ano>.

<Nome do Prefeito>
PREFEITO MUNICIPAL
CONTRATANTE

<Razão Social da Contratada>
CONTRATADA

TESTEMUNHAS:

<Nome Testemunha 01>
<CPF Testemunha 01>
<RG Testemunha 01>

<Nome Testemunha 02>
<CPF Testemunha 02>
<RG Testemunha 02>

ANEXO II

MODELO DE DECLARAÇÃO RELATIVA A TRABALHO DE MENORES

(DENTRO DO ENVELOPE DE DOCUMENTAÇÃO)

Ref.: PROCESSO LICITATÓRIO 000046/2022

<razão social da empresa>, com sede na <endereço da empresa>, inscrita no CNPJ nº <cnpj da empresa>, vem, por intermédio de seu representante legal o(a) Sr(a) <nome do representante>, portador(a) da Carteira de Identidade nº <nº do RG e órgão expedidor> e do CPF nº Nº do cpf>, **DECLARA**, para fins do disposto no inciso V do art. 27 da Lei nº 8.666, de 21 de junho de 1993, acrescido pela Lei nº 9.854, de 27 de outubro de 1999, que não emprega menor de dezoito anos em trabalho noturno, perigoso ou insalubre e não emprega menor de dezesseis anos.

Ressalva: emprega menor, a partir de quatorze anos, na condição de aprendiz **( )** ***EM CASO AFIRMATIVO, ASSINALAR A RESSALVA.

<local e data>

<representante legal>

Observação:
A Declaração em epígrafe deverá ser apresentada em papel timbrado da licitante e estar assinada pelo representante legal da empresa.

ANEXO III

DECLARAÇÃO PARA MEI, MICROEMPRESA OU EMPRESA DE PEQUENO PORTE
(FORA DO ENVELOPE)

DECLARAÇÃO

(nome/razão social)_____.
Inscrita no CNPJ nº_____, por intermédio de seu representante legal o (a) sr(a)_____, portador(a)da carteira de identidade nº _____ e do CPF nº_____, DECLARA , para fins do disposto no Edital de **TOMADA DE PREÇO** nº _____, sob as sanções administrativas cabíveis e sob as penas da lei, ser microempresa ou empresa de Pequeno Porte nos termos da legislação vigente, não possuindo nenhum dos impedimentos previstos no §4 do artigo 3º da Lei Complementar nº 123/2006.

<local e data>

<representante legal>

Observação:
A Declaração em epígrafe deverá ser apresentada em papel timbrado da licitante e estar assinada pelo representante legal da empresa.

ANEXO IV

MODELO DE CARTA DE APRESENTAÇÃO DA PROPOSTA DE PREÇO

....., ... de ..... de ..... (local e data).

À Comissão Permanente da Prefeitura Municipal de Cantagalo - RJ

Prezados Senhores:

Temos a satisfação de apresentar nossa proposta de preço, anexa, que perfaz o montante de R$ <valor> (<valor_extenso>), referente à Tomada de Preços nº. 000046/2022, para Contratação de empresa especializada para a execução dos serviços de impermeabilização das paredes internas e externas da Capela Mortuária do Cemitério Municipal, sito à RJ 164, km 1,00, no distrito de Cantagalo - RJ..

Vale ressaltar que:

1. Nos preços apresentados já estão inclusos todos os tributos, taxas e demais encargos fiscais, trabalhistas, previdenciários, sociais e comerciais, além de todos os custos com mão de obra, EPI, transportes de nosso pessoal e de materiais, todos os custos direta ou indiretamente relacionados com o objeto da licitação e relacionados com a plena execução do que foi ofertado;

2. O período de validade da proposta é de 60 (sessenta) dias, corridos e contados a partir da data limite para sua apresentação;

3. Esta empresa se compromete a manter disponível a equipe e condições técnicas, nos termos da proposta apresentada;

4. Esta empresa se responsabiliza pela plena execução do objeto licitado e aceita integralmente e sem reservas as condições estabelecidas no edital e seus anexos.

5. A Planilha Orçamentária faz parte desta proposta, onde estão detalhados os valores por itens.

Confirmo que estou ciente de todas as minhas obrigações estabelecidas no edital e que autorizo o pagamento ser feito diretamente as respectivas empresas.

Atenciosamente,
.....
Assinatura do representante legal
Nome:
Cargo:
Documento de identidade:

NOTA:
O documento deverá ser preparado em papel timbrado da licitante.

ANEXO V

DECLARAÇÃO DE NÃO COMPARECIMENTO À VISITA TÉCNICA

(OBRIGATÓRIA SE NÃO REALIZAR A VISITA)

Eu, <Responsável Técnico devidamente qualificado> da empresa <nome da empresa>, DECLARO, sob as penas da Lei, que **NÃO** visitei o local onde será executado o/a <descrição do objeto da licitação> da Prefeitura Muncipal de Cantagalo, por opção própria, assumindo assim que **CONCORDO** com todas as condições estabelecidas no Edital e seus Anexos, e que ainda, assumo toda e qualquer responsabilidade pela ocorrência de eventuais prejuízos em virtude de sua omissão na verificação das condições do local de execução do objeto do certame. Desta forma, declaro que estou ciente de que o preço proposto pela empresa está de acordo com as exigências do edital e seus anexos, e assim, dentro desta proposta, assumimos o compromisso de honrar plenamente todas as exigências do instrumento convocatório n.º (citar o número do edital), sem quaisquer direitos a reclamações futuras, sob a alegação de quaisquer desconhecimentos quanto as particularidades do objeto.

DECLARO, também, estar ciente de que os quantitativos no orçamento apresentado utilizados na elaboração da proposta são de nossa inteira responsabilidade, não cabendo qualquer tipo de reclamação posterior por parte da empresa quanto a estes valores.

<Local>, <data: dia - Mês e Ano>.

<Assinatura do responsável técnico da empresa>
<NOME DO RESPONSÁVEL TÉCNICO DA EMPRESA>
<CARGO/FUNÇÃO QUE OCUPA NA EMPRESA>
CPF nº:
RG nº:

<Assinatura do representante legal da empresa >
<NOME REPRESENTANTE LEGAL DA EMPRESA>
<CARGO/FUNÇÃO QUE OCUPA NA EMPRESA>
CPF nº:
RG nº:

Observação: Esta declaração deverá ser emitida preferencialmente em papel timbrado da empresa.

ANEXO VI

TERMO DE CREDENCIAMENTO

(FORA DO ENVELOPE)

Pelo presente, credenciamos o(a) SR.(a) _____, portador(a) da cédula de Identidade sob o nº _____ e CPF sob nº _____, a participar do procedimento licitatório, sob a modalidade acima, instaurado por este órgão público.

Na qualidade de representante legal da empresa _____, outorga-se acima credenciado, dentre outros poderes, o de renunciar ao direito de interposição de recurso, bem como formular propostas, ofetar lances verbais, renunciar direitos, desistir de recursos e praticar todos os demais atos inerentes ao certame.

<local e data>

<representante legal>

Observação:
A Declaração em epígrafe deverá ser apresentada em papel timbrado da licitante e estar assinada pelo representante legal da empresa.

ANEXO VII

MODELO DE DECLARAÇÃO DE IDONEIDADE
(FORA DO ENVELOPE)

A Comissão Permanente da Prefeitura Municipal de Cantagalo

Declaramos para os fins de direito, na qualidade de proponente do procedimento licitatório, sob a modalidade acima, instaurada por esse órgão público, que não fomos declarados inidôneos para licitar ou contratar com o Poder Público, em qualquer de suas esferas.

Por expressão da verdade, firmamos a presente.

....., ... de ..... de .....

Carimbo do CNPJ

_____

ANEXO VIII

DECLARAÇÃO DE RESPONSABILIDADE TÉCNICA

Em atendimento ao item **14.6.2** do Edital, declaramos que o profissional <Nome do Profissional>, CREA e/ou CAU nº <número no respectivo Conselho Regional da Categoria Profissional>, detentor do(s) atestado(s) de responsabilidade técnica exigido(s) pelo item **14.6.3** do Edital, segundo o(s) qual(ais) nos propusemos habilitar na Tomada de Preços nº <nº da TP>/<ano>, será(ão) o(s) Responsável(is) Técnico(s) que acompanhará(ão) a execução da obra, caso esta empresa logre vencer a presente licitação.

<Local>, <dia> de <mês> de 2022.

Assinatura do Representante Legal da Licitante:
Razão Social Licitante
CNPJ

Eu abaixo assinado, <inserir nome do responsável técnico>, residente e domiciliado à <inserir endereço completo>, < inserir Titulo Profissional Engenheiro Civil/Arquiteto>, RG <inserir número e órgão expedidor/unidade da federação>, CPF <inserir número> CREA/CAU <inserir número no respectivo Conselho Regional da Categoria Profissional>, declaro que tenho pleno conhecimento do objeto da presente licitação, autorizo e aceito o exercício da função de Responsável Técnico no acompanhamento e execução dos serviços/obra.

<Local>, <dia> de <mês> de 2021.

Assinatura do Profissional
Titulo profissional e nº registro

ANEXO IX

MODELO DE DECLARAÇÃO SOBRE FUNCIONÁRIO INELEGÍVEL

(Papel timbrado da empresa)

PROCESSO ADMINISTRATIVO Nº 001230/2022
LICITAÇÃO Nº 000046/2022
MODALIDADE: TOMADA DE PREÇOS

A empresa <Razão Social da Empresa>, inscrita no CNPJ sob o nº <Nº CNPJ>, por intermédio de seu representante legal o(a) Sr(a) <Nome Completo do Representante Legal>, portador do Documento de Identidade nº <Nº Documento de Identidade e órgão Emissor> e inscrito no CPF sob o nº <Nº do CPF>, DECLARA que:

1) Não possui proprietário, sócios ou funcionários que sejam servidores ou agentes políticos do órgão ou entidade contratante ou responsável pela licitação;

2) Não possui proprietário ou sócio que seja cônjuge, companheiro ou parente em linha reta, colateral ou por afinidade, até o terceiro grau, e por afinidade, até o segundo grau, de agente político do órgão ou entidade contratante ou responsável pela licitação.

<Local>, <dia> de <XXX> de 2022.

ANEXO X

PROJETO BÁSICO

OBRAS DE IMPERMEABILIZAÇÃO DA PARTE INFERIOR DAS PAREDES INTERNAS E EXETRNAS DA CAPELA MORTUÁRIA DO CEMITÉRIO MUNICIPAL, SITO À RJ 164 KM 1,00 NO 1º DISTRITO DE CANTAGALO RJ

1 - OBJETO:

Contratação de empresa especializada para a execução dos serviços de impermeabilização das paredes internas e externas da Capela Mortuária do Cemitério Municipal, sito à RJ 164 km 1,00 no 1º distrito de Cantagalo RJ, conforme condições e normas específicas constantes do Edital de Licitação e seus anexos, os quais serão executados conforme condições e normas específicas constantes deste Projeto Básico e seus Anexos.

2-JUSTIFICATIVA DA NECESSIDADE DA OBRA:

A impermeabilização das partes inferiores das paredes da Capela Mortuária se faz necessário para evitar que a mesma afete a qualidade da pintura das paredes evitando a necessidade de seguidas repinturas de correção.

3.1. Para todos os fins legais o Valor Máximo permitido para esta contratação, conforme autorizado é de R$ 25.799,41(vinte e cinco mil, setecentos e noventa e nove reais e quarenta e um centavos).

3.2. O valor foi obtido por tabela de preços = SCO-RJ -02/2022 e SINAPI 02/2022.

4 - REQUISITOS PARA EXECUÇÃO DO OBJETO:

4.1. A empresa contratada deverá ser uma empresa de serviços de engenharia com capacitação em execução de obras de execução de reformas e construções.

4.2. A contratada deverá possuir RF (Registro de Firma) no Conselho Regional de Engenharia e Agronomia ou Conselho Regional de Arquitetura e Urbanismo e seu Responsável Técnico deverá possuir registro atualizado junto ao órgão regulador.

4.3. A contratada se responsabilizará pela qualidade, quantidade e segurança do serviço prestado, não podendo apresentar deficiências técnicas, assim como pela adequação dele às exigências do instrumento convocatório.

4.4. Todos os serviços de execução deverão estar inclusos na proposta sem quaisquer ônus.

4.5. Não obstante a empresa contratada seja a única e exclusiva responsável pela execução de todos os serviços, a Contratante se reserva o direito de, sem que de qualquer forma restrinja a plenitude desta responsabilidade, exercer a mais ampla e completa fiscalização sobre os serviços, diretamente ou por meio de preposto designado, podendo para isso ordenar a imediata retirada do local, bem como a substituição de empregado da contratada, que no conceito da fiscalização não possua qualidade técnica desejável ou que embaraçar, ou dificultar a fiscalização ou cuja permanência na área, a seu exclusivo critério, julgar inconveniente.

4.6. A contratada é responsável pelos danos causados à contratante ou a terceiros, decorrentes de sua culpa

ou dolo (Art. 70 da Lei Federal nº 8.666/93).

5 - OBRIGAÇÕES E RESPONSABILIDADES DA CONTRATADA:

5.1. Responsabilizar-se integralmente pelos serviços contratados, nos termos da legislação vigente.

5.2. Assumir as demais obrigações e responsabilidades previstas pela Lei 8666/1993 e leis posteriores.

5.3. Executar todos os serviços de acordo com os padrões da contratada, baseados na prática profissional das boas normas de execução de serviços técnicos, normas da ABNT (Associação Brasileira de Normas Técnicas), código de postura do município e especificações de acordo com a regulamentação do CREA ou CAU;

5.4. A contratada deverá registrar no Conselho Regional de Engenharia e Agronomia ou Conselho Regional de Arquitetura e Urbanismo do Estado do Rio de Janeiro a ART ou a RRT de execução;

5.5. Apresentar à fiscalização, antes do início dos serviços, o responsável pela execução dos serviços (engenheiro ou arquiteto responsável) indicado no procedimento licitatório, ocasião em que serão fixadas as precauções específicas ligadas à natureza dos trabalhos;

5.6. Acatar as recomendações decorrentes das inspeções e sanar as irregularidades porventura indicadas;

5.7. Fornecer a seus empregados todos os equipamentos de proteção individual (EPI) ou coletiva (EPC), adequados a cada tarefa específica;

5.8. Obedecer a todas as recomendações com relação à segurança do trabalho, contidas na Norma Regulamentadora NR-18, aprovada pelo Ministério do Trabalho e Emprego, inclusive a descrita no art. 7º, inciso XXXIII da Constituição Federal;

5.9. Manter em estado de higiene todas as instalações do canteiro de obra, devendo permanecer limpas, isentas de lixo, detritos em geral e de forma satisfatória ao desempenho das atividades da mesma;

5.10. Obedecer a todas as normas legais que se relacionam com os trabalhos que executa e respeitar as disposições legais trabalhistas da Engenharia de Segurança, Higiene e Medicina do Trabalho;

5.11. Sinalizar a área de intervenção, através de placas, quanto às indicações de perigo, instalações e prevenção de acidentes;

5.12. Obrigar o pessoal da obra, a utilizar os equipamentos de segurança;

5.13. Fazer a comunicação, da maneira mais detalhada possível, por escrito, de todo tipo de acidente relacionado a cada intervenção;

5.14. Credenciar perante o CONTRATANTE todos os funcionários envolvidos na prestação de serviços, com apresentação de cópia autenticada da CTPS devidamente anotada.

5.15. Todos os funcionários deverão estar devidamente UNIFORMIZADOS e identificados através de crachá.

5.16. Apresentar à CONTRATANTE o CNO (Cadastro Nacional de Obra) junto a Recita Federal.

6 - PARCELA DE MAIOR RELEVÂNCIA:

6.1 - Execução de serviços de revestimento e pintura de paredes.

7 - OBRIGAÇÕES DA CONTRATANTE

7.1. Exigir o cumprimento de todas as obrigações assumidas pela Contratada, de acordo com as cláusulas contratuais e os termos de sua proposta;

7.2. Exercer o acompanhamento e a fiscalização dos serviços, por servidor especialmente designado, anotando em registro próprio as falhas detectadas, indicando dia, mês e ano, bem como o nome dos empregados eventualmente envolvidos, e encaminhando os apontamentos à autoridade competente para as providências cabíveis;

7.3. Notificar a Contratada por escrito da ocorrência de eventuais imperfeições no curso da execução dos serviços, fixando prazo para a sua correção;

7.4. Pagar à Contratada o valor resultante da prestação do serviço, conforme cronograma físico-financeiro;

7.5. Efetuar as retenções tributárias devidas sobre o valor da fatura de serviços da Contratada.

8 - FORMA, LOCAL E PRAZO PARA EXECUÇÃO DO SERVIÇO.

O prazo para a execução deverá ser de até 60(sessenta) dias.

9 - FORMA DE PAGAMENTO

O pagamento será efetuado em até trinta dias após a protocolização da Nota Fiscal/Fatura devidamente atestada, no setor financeiro, de acordo com o cronograma físico financeiro apresentado pelo contratante.

10 - GESTÃO DO OBJETO

A unidade administrativa, responsável pela gestão do Objeto deste projeto é a Secretaria Municipal de Obras e Serviços Públicos.

11 - RECEBIMENTO DA OBRA E SERVIÇOS

11.1. Será procedida cuidadosa e minuciosa verificação, por parte da fiscalização, das perfeitas condições de funcionamento e segurança de todas as instalações contratadas;

11.2. Para assegurar a entrega da obra em perfeito estado, a contratada executará todos os arremates que a fiscalização julgar necessários e determinar;

11.3. Deverão ser reparados, reconstruídos ou repostos, sem quaisquer ônus para a Prefeitura Municipal de Cantagalo, materiais e ou equipamentos danificados pela contratada, danos eventualmente causados às obras ou serviços existentes, vizinhos ou itens já executados da própria obra;

11.4. A garantia inicial ou seu saldo será liberado quando da assinatura do termo de recebimento definitivo da obra, por meio de requerimento, por escrito, da contratada;

11.5. A contratada fica obrigada a manter os serviços por sua conta e risco, até a lavratura do termo de recebimento definitivo, em perfeitas condições de conservação e funcionamento;

11.6. A comissão de recebimento dos serviços será composta por dois membros designados pelo Prefeito Municipal;

11.7. O atestado de execução da obra, para fins de acervo técnico, só será fornecido após a lavratura do termo de recebimento definitivo.

12 - DA DOTAÇÃO ORÇAMENTÁRIA

Programa de Trabalho: 10035.1545135021.005 -OBRAS E INSTALAÇÕES
Ficha/Fonte: 339/02 - ROYALTIES

13 - DAS SANÇÕES ADMINISTRATIVAS

13.1- O proponente que ensejar o retardamento da execução do certame, não comparecer para assinar o contrato no prazo determinado de 05 (cinco) dias após notificado não mantiver a proposta, falhar ou fraudar na execução do termo contratual, comportar-se de modo inidôneo, fizer declaração falsa ou cometer fraude fiscal, descumprir prazo de execução da obra, garantido o direito prévio da citação e da ampla defesa, ficará impedido de licitar e contratar com a Administração pelo prazo não superior a 02 (dois) anos, enquanto perdurarem os motivos determinantes da punição ou até que seja promovida a reabilitação perante a própria autoridade que aplicou a penalidade.

13.2 - As penalidades serão obrigatoriamente registradas no Cadastro de Fornecedores da PMC, e no caso de suspensão de licitar, o proponente deverá ser descredenciado por igual período, sem prejuízo das multas previstas neste edital e no contrato e das demais cominações legais.

13.3 - O não cumprimento dos prazos para a assinatura do contrato, dos eventos contratados ensejará a aplicação de multa de até 10% (dez por cento), calculada sobre o valor total da contratação.

13.4 - A aplicação da multa estabelecida no subitem anterior não impede que o Município de Cantagalo rescinda unilateralmente o fornecimento e/ou aplique as sanções previstas no subitem 9.5, sem prejuízo do ajuizamento das ações cabíveis.

13.5 - No caso de inexecução total ou parcial do contrato, o Município de Cantagalo, poderá, garantida a prévia defesa, rescindi-lo e/ou, segundo a gravidade da falta cometida, aplicar as seguintes penalidades ou sanções:

a) Advertência por faltas leves, assim entendidas aquelas que não acarretem prejuízos significativos para a Contratante;

b) Multa moratória de 1% (um por cento) ao dia, por dia útil que exceder o prazo de execução de cada etapa dos serviços, na forma estipulada no **CRONOGRAMA FÍSICO FINANCEIRO A SER EXECUTADO - anexo "c" do Projeto Básico** deste edital, sobre o valor do saldo não atendido, respeitados os limites da lei civil;;

c) Multa compensatória de 10 % (dez por cento) sobre o valor total do contrato, no caso de inexecução

total do objeto;

d) Em caso de inexecução parcial, a multa compensatória, no mesmo percentual do subitem acima, será aplicada de forma proporcional à obrigação inadimplida;

e) Suspensão temporária do direito de participar de licitações e de contratar com a Município de Cantagalo, por um período não superior a 02 (dois) anos; e

f) Declaração de inidoneidade para licitar ou contratar com a Administração Pública, enquanto perdurarem os motivos que determinaram sua punição ou até que seja promovida sua reabilitação, perante a própria Autoridade que aplicou a penalidade, que será concedida sempre que a contratada ressarcir a Administração pelos prejuízos resultantes e depois de decorrido o prazo da sanção aplicada com base no disposto na alínea anterior.

13.6 - As sanções previstas nas alíneas "a", "e" e "f", do subitem 13.5, poderão
ser aplicadas cumulativamente com a penalidade prevista na alínea "b" ou "c" do mesmo subitem.

13.7 - As sanções previstas nas alíneas "a", "e" e "f", do subitem 13.5 somente poderão ser relevadas em razão de circunstâncias excepcionais, e as justificativas sós serão aceitas quando formuladas por escrito, fundamentadas em fatos reais e comprováveis, a critério da autoridade competente da Prefeitura Municipal de Cantagalo e apresentadas no prazo máximo de 05 (cinco) dias úteis, contados da data em que a contratada for notificada. Decorrido esse prazo, a penalidade passa a ser considerada como aceita na forma como foi apresentada e não dá direito a qualquer contestação.

13.8 - A sanção estabelecida na alínea "f" do subitem 13.5, é de competência exclusiva do Município de Cantagalo, facultada a defesa do interessado no respectivo processo, no prazo de 9 (dez) dias da abertura de vista, podendo a reabilitação ser requerida após 2 (dois) anos de sua aplicação.

13.9 - As sanções previstas nas alíneas "e" e "f" do subitem 13.5, poderão também ser aplicadas à contratada ou aos profissionais que, na execução do contrato:

a) Tenham sofrido condenação definitiva por praticarem, por meios dolosos, fraude fiscal no recolhimento de quaisquer tributos;

b) Tenham praticado atos ilícitos visando frustrar o objetivo da licitação;

c) Demonstrem não possuir idoneidade para contratar com a Administração, em virtude de atos ilícitos praticados.

13.10 - O Município de Cantagalo formalizará comunicado à contratada sobre as advertências e multas aplicáveis, ficando assegurada a esta, a garantia de prévia defesa, a qual deverá ser apresentada ao Município de Cantagalo, no prazo máximo de 05 (cinco) dias úteis após o recebimento da comunicação.

13.11 - Será de responsabilidade da contratada o ônus resultante de quaisquer ações, demandas, custos e despesas decorrentes de danos causados por culpa ou dolo de qualquer de seus empregados, prepostos ou contratados.

13.12 - Obriga-se também a contratada por quaisquer responsabilidades decorrentes de ações judiciais, inclusive trabalhistas, que venham a ser atribuídas por força de Lei, relacionadas com o cumprimento do contrato.

13.13 - As multas aplicadas serão descontadas de qualquer crédito existente da Contratada ou cobrada judicialmente.

13.14 - A aplicação de qualquer das penalidades previstas realizar-se-á em processo administrativo que assegurará o contraditório e a ampla defesa à Contratada, observando-se o procedimento previsto na Lei nº 8.666, de 1993,

13.15 - A autoridade competente, na aplicação das sanções, levará em consideração a gravidade da conduta do infrator, o caráter educativo da pena, bem como o dano causado à Administração, observado o princípio da proporcionalidade.

13.16 - E demais sanções previstas na Seção II, capítulo IV, da Lei nº 8.666/93, no que couber.

Cantagalo, 31 de Março de 2022.

Cícero Costa Cabral
Engenheiro Civil

IO = SCO-RJ - 02/2021 / SINAPI 02/2022

PREFEITURA MUNICIPAL DE CANTAGALO
SECRETARIA MUNICIPAL DE OBRAS E SERVIÇOS PÚBLICOS
PLANILHA ORÇAMENTÁRIA

Obra: Impermeabilização da parte inferior das paredes internas e externas da Capela Mortuária do Cemitério Municipal, sito à RJ 164 km 1,00 no 1º Distrito de Cantagalo/RJ.

ITEM	CÓDIGO	DESCRIÇÃO	UN	QUANT	PREÇO UNITÁRIO	PREÇO UNITÁRIO C/ B.D.I. 23,76%	PREÇO TOTAL
1.0 - SERVIÇOS PRELIMINARES							
1.1	AD 20.25.0310 (/)	Placa de identificacao de obra publica, confeccionado em chapa de Pet 2,0mm, fundo, textos e simbolos em vinil auto adesivo e estrutura de requadro, suporte estruturado em peca de madeira serrada de (7,5 x 7,5)cm pintado, inclusive transporte. Fornecimento e colocacao.	M2	3,00	R$ 480,01	R$ 594,06	R$ 1.782,18
1.2	100952- SINAPI	TRANSPORTE COM CAMINHÃO CARROCERIA COM GUINDAUTO (MUNCK), MOMENTO MÁXIMO DE CARGA 11,7 TM, EM VIA URBANA PAVIMENTADA, DMT ATÉ 30KM (UNIDADE: TXKM). AF_07/2020	T.KM	138,00	R$ 2,28	R$ 2,82	R$ 389,39
1.3	100953- SINAPI	TRANSPORTE COM CAMINHÃO CARROCERIA COM GUINDAUTO (MUNCK), MOMENTO MÁXIMO DE CARGA 11,7 TM, EM VIA URBANA PAVIMENTADA, ADICIONAL PARA DMT EXCEDENTE A 30 KM (UNIDADE: TXKM). AF_07/2020	T.KM	115,00	R$ 0,90	R$ 1,11	R$ 128,09
1.4	10776- SINAPI-I	LOCACAO DE CONTAINER 2,30 X 6,00 M, ALT. 2,50 M, PARA ESCRITORIO, SEM DIVISORIAS INTERNAS E SEM SANITARIO (NAO INCLUI MOBILIZACAO/DESMOBILIZACAO)	MÊS	2,00	R$ 590,62	R$ 730,95	R$ 1.461,90
						TOTAL DO ITEM =	***R$ 3.761,56***
2.0 - SERVIÇOS COMPLEMENTARES E CARGA, DESCARGA E TRANSPORTE							
2.1	SC 05.05.1500 (/)	Demolicao de revestimento em argamassa de cimento e areia em parede.	M2	46,92	R$ 24,56	R$ 30,40	R$ 1.426,15
2.2	TC 05.10.0050 (/)	Transporte horizontal de material a granel em carrinho de mao, inclusive carga a pa.	T.DAM	68,62	R$ 4,42	R$ 5,47	R$ 375,36
2.3	TC 10.05.0350 (/)	Carga e descarga mecanica, com Pa-Carregadeira e Caminhao Basculante a oleo diesel, consideradas para o caminhao a espera, manobra, carga e descarga e quanto a carregadeira, espera e operacao.	T	2,29	R$ 1,51	R$ 1,87	R$ 4,27
2.4	TC 05.05.0400 (/)	Transporte de carga de qualquer natureza; exclusive as despesas de carga e descarga tanto da espera do caminhao como de servente ou equipamento auxiliar, em media velocidade (Vm=40Km/h), em Caminhao Basculante a oleo diesel, com capacidade util de 8t.	T.KM	68,62	R$ 1,01	R$ 1,25	R$ 85,77
						TOTAL DO ITEM =	***R$ 1.891,55***
3.0 - EXECUÇÃO DOS SERVIÇOS DE IMPERMEABILIZAÇÃO E INSTALAÇÃO DE CALHA							
3.1	RV 10.05.0112 (A)	Emboco com argamassa de cimento e areia, no traco 1:3 com Sikafix ou similar, na espessura de 2,50cm, inclusive chapisco.	M2	46,92	R$ 58,60	R$ 72,52	R$ 3.402,79
3.2	CI 05.70.0100 (/)	Calha de beiral, em chapa galvanizada no 24, com 25cm de desenvolvimento. Fornecimento e colocacao.	M	50,00	R$ 114,70	R$ 141,95	R$ 7.097,63
3.3	91790 - SINAPI	COMPOSIÇÃO REPRESENTATIVA) DO SERVIÇO DE INSTALAÇÃO DE TUBOS DE PVC, SÉRIE R, ÁGUA PLUVIAL, DN 100 MM (INSTALADO EM RAMAL DE ENCAMINHAMENTO, OU CONDUTORES VERTICAIS), INCLUSIVE CONEXÕES, CORTES E FIXAÇÕES, PARA PRÉDIOS. AF_10/2015	M	16,00	R$ 78,50	R$ 97,15	R$ 1.554,42
						TOTAL DO ITEM =	***R$ 12.054,84***
4.0 - PINTURA							
4.1	PT 05.15.0056 (/)	Preparo de superficie interna ou externa de revestimento liso, inclusive demao de impermeabilizante selador, com 2 demaos de massa acrilica e lixamentos necessarios.	M2	46,92	R$ 44,59	R$ 55,18	R$ 2.589,26
4.2	88485 - SINAPI	APLICAÇÃO DE FUNDO SELADOR ACRÍLICO EM PAREDES, UMA DEMÃO. AF_06/2014	M2	90,93	R$ 3,12	R$ 3,86	R$ 351,10
4.3	PT 05.15.0106 (A)	Pintura com tinta plastica fosco aveludada a base de PVA, para interior, equivalente a Suvinil Latex ou similar, inclusive demao de massa, lixamento e 2 demaos de acabamento.	M2	44,01	R$ 15,22	R$ 18,84	R$ 828,98

IO = SCO-RJ - 02/2021 / SINAPI 02/2022

PREFEITURA MUNICIPAL DE CANTAGALO

SECRETARIA MUNICIPAL DE OBRAS E SERVIÇOS PÚBLICOS

PLANILHA ORÇAMENTÁRIA

Obra: Impermeabilização da parte inferior das paredes internas e externas da Capela Mortuária do Cemitério Municipal, sito à RJ 164 km 1,00 no 1º Distrito de Cantagalo/RJ.

4.4	PT 05.15.0112 (A)	Pintura com tinta plastica acetinada a base de PVA, para exterior, equivalente a Coralmur ou similar, inclusive raspagem, demao de impermeabilizante e 2 demaos de acabamento.	M2	46,92	R$	25,01	R$	30,95	R$	1.452,28
4.5	PT 05.15.0550 (/)	Repintura com tinta plastica acetinada a base de PVA, equivalente a Super Concretina, para exterior sobre superficie em bom estado e na cor existente, inclusive limpeza, leve lixamento com lixa fina e 1 demao de acabamento.	M2	243,58	R$	9,52	R$	11,78	R$	2.869,84
								TOTAL DO ITEM =	***R$***	***8.091,46***
								TOTAL GERAL =	***R$***	***25.799,41***

PREFEITURA MUNICIPAL DE OBRAS E SERVIÇOS PÚBLICOS

SECRETARIA MUNICIPAL DE OBRAS E SERVILOS PÚBLICOS

Obra: Impermeabilização da parte inferior das paredes da Capela Mortuária

Local: Cemitério do 1º Distrito de Cantagalo/RJ.

DEMONSTRATIVO DA COMPOSIÇÃO DO B.D.I - Anexo nº. 03

X . Taxa representativa das DESPESAS INDIRETAS, exceto tributos e despesas financeiras	
TIPO	ALÍQUOTA **(%)**
X.1 - Administração Central	3,40
X.2 - Seguros (cobrir imprevistos)	1,50
X.3 - Mobilização e Desmobilização	1,50
X =	6,40
Y . Taxa representativa das DESPESAS FINANCEIRAS	
TIPO	ALÍQUOTA **(%)**
Y.1 - Despesas Financeiras	1,21
Y =	1,21
Z . Taxa representativa do LUCRO	
TIPO	ALÍQUOTA **(%)**
Z.1 - Lucro Presumido	7,30
Z =	7,30
I . Taxa representativa da incidência dos IMPOSTOS (sobre o FATURAMENTO da empresa)	
TIPO	ALÍQUOTA **(%)**
I.1 - I S S (Imposto sobre Serviços) - Municipal	3,00
I.2 - COFINS (Contribuição p/ Financiamento da Seguridade Social) - Federal	3,00
I.3 - P I S (Programa de Integração Social) - Federal	0,65
I =	6,65

B D I - Benefício e Despesas Indiretas

$$B\,D\,I = \frac{(1+X)\,(1+Y)\,(1+Z)}{(1-I)} - 1$$

← Fórmula do BDI

X é a Taxa somatória das DESPESAS INDIRETAS, exceto tributos e despesas financeiras;

Y é a Taxa representativa das DESPESAS FINANCEIRAS;

Z é a Taxa representativa do LUCRO;

I é a Taxa representativa dos IMPOSTOS.

B.D.I	→	23,76%

Esta Planilha foi elaborada de acordo com as orientações contidas na Revista do TCU nº 88 de abr/jun 2001.

PREFEITURA MUNICIPAL DE CANTAGALO

SECRETARIA MUNICIPAL DE OBRAS E SERVIÇOS PÚBLICOS

MEMÓRIA DE CÁLCULO

Obra: Impermeabilização da parte inferior das paredes internas e externas da Capela Mortuária do Cemitério Municipal, sito à RJ 164 km 1,00 no 1º Distrito de Cantagalo/RJ.

ITEM	CÓDIGO	DESCRIÇÃO	UN	
1.0 - SERVIÇOS PRELIMINARES				
1.1	AD 20.25.0310 (/)	Placa de identificacao de obra publica, confeccionado em chapa de Pet 2,0mm, fundo, textos e simbolos em vinil auto adesivo e estrutura de requadro, suporte estruturado em peca de madeira serrada de (7,5 x 7,5)cm pintado, inclusive transporte. Fornecimento e colocacao.	M2	2,00m(comp.) x 1,50m(alt.) 3,00m²
1.2	100952- SINAPI	TRANSPORTE COM CAMINHÃO CARROCERIA COM GUINDAUTO (MUNCK), MOMENTO MÁXIMO DE CARGA 11,7 TM, EM VIA URBANA PAVIMENTADA, DMT ATÉ 30KM (UNIDADE: TXKM). AF_07/2020	T.KM	2,30t(peso container) x 30,00km = 69,00t.km x 2,00(ida e volta) = 138,00t.km
1.3	100953- SINAPI	TRANSPORTE COM CAMINHÃO CARROCERIA COM GUINDAUTO (MUNCK), MOMENTO MÁXIMO DE CARGA 11,7 TM, EM VIA URBANA PAVIMENTADA, ADICIONAL PARA DMT EXCEDENTE A 30 KM (UNIDADE: TXKM). AF_07/2020	T.KM	2,30t(peso container) x 25,00km = 57,75t.km x 2,00(ida e volta) = 115,00t.km
1.4	10776- SINAPI-I	LOCACAO DE CONTAINER 2,30 X 6,00 M, ALT. 2,50 M, PARA ESCRITORIO, SEM DIVISORIAS INTERNAS E SEM SANITARIO (NAO INCLUI MOBILIZACAO/DESMOBILIZACAO)	MÊS	2,00 meses
2.0 - SERVIÇOS COMPLEMENTARES E CARGA, DESCARGA E TRANSPORTE				
2.1	SC 05.05.1500 (/)	Demolicao de revestimento em argamassa de cimento e areia em parede.	M2	46,92m²(conf. Projeto)
2.2	TC 05.10.0050 (/)	Transporte horizontal de material a granel em carrinho de mao, inclusive carga a pa.	T.DAM	46,92m² (área) x 0,025m(espesssura) x 1,50(peso específico) x 1,30(empolamnento) x 30,00m(3,00DAM) = 68,62t.dam
2.3	TC 10.05.0350 (/)	Carga e descarga mecanica, com Pa-Carregadeira e Caminhao Basculante a oleo diesel, consideradas para o caminhao a espera, manobra, carga e descarga e quanto a carregadeira, espera e operacao.	T	46,92m² (área) x 0,025m(espesssura) x 1,50(peso específico) x 1,30(empolamnento) = 2,29t
2.4	TC 05.05.0400 (/)	Transporte de carga de qualquer natureza; exclusive as despesas de carga e descarga tanto da espera do caminhao como de servente ou equipamento auxiliar, em media velocidade (Vm=40Km/h), em Caminhao Basculante a oleo diesel, com capacidade util de 8t.	T.KM	2,29t x 30,00km = 68,62t.km
3.0 - EXECUÇÃO DOS SERVIÇOS DE IMPERMEABILIZAÇÃO E INSTALAÇÃO DE CALHA				
3.1	RV 10.05.0112 (A)	Emboco com argamassa de cimento e areia, no traco 1:3 com Sikafix ou similar, na espessura de 2,50cm, inclusive chapisco.	M2	46,92m²(conf. Projeto)
3.2	CI 05.70.0100 (/)	Calha de beiral, em chapa galvanizada no 24, com 25cm de desenvolvimento. Fornecimento e colocacao.	M	50,00m(conf. Projeto)
3.3	91790 - SINAPI	COMPOSIÇÃO REPRESENTATIVA) DO SERVIÇO DE INSTALAÇÃO DE TUBOS DE PVC, SÉRIE R, ÁGUA PLUVIAL, DN 100 MM (INSTALADO EM RAMAL DE ENCAMINHAMENTO, OU CONDUTORES VERTICAIS), INCLUSIVE CONEXÕES, CORTES E FIXAÇÕES, PARA PRÉDIOS. AF_10/2015	M	4,00m(comp.) x 4,00(condutores) = 16,00m
4.0 - PINTURA				
4.1	PT 05.15.0056 (/)	Preparo de superficie interna ou externa de revestimento liso, inclusive demao de impermeabilizante selador, com 2 demaos de massa acrilica e lixamentos necessarios.	M2	46,92m²(conf. Projeto)
4.2	88485 - SINAPI	APLICAÇÃO DE FUNDO SELADOR ACRÍLICO EM PAREDES, UMA DEMÃO. AF_06/2014	M2	46,92m² Paredes externas) + 44,01m²(paredes internas) = 90,93m²(conf. Projeto)
4.3	PT 05.15.0106 (A)	Pintura com tinta plastica fosco aveludada a base de PVA, para interior, equivalente a Suvinil Latex ou similar, inclusive demao de massa, lixamento e 2 demaos de acabamento.	M2	44,01m²(paredes internas)(conf. Projeto)
4.4	PT 05.15.0112 (A)	Pintura com tinta plastica acetinada a base de PVA, para exterior, equivalente a Coralmur ou similar, inclusive raspagem, demao de impermeabilizante e 2 demaos de acabamento.	M2	46,92m² Paredes externas)(conf. Projeto)
4.5	PT 05.15.0550 (/)	Repintura com tinta plastica acetinada a base de PVA, equivalente a Super Concretina, para exterior sobre superficie em bom estado e na cor existente, inclusive limpeza, leve lixamento com lixa fina e 1 demao de acabamento.	M2	290,50m² àrea pared. Externas) - 46,92m² Paredes externas já pintadas))(conf. Projeto) = 243,58m²

PREFEITURA MUNICIPAL DE CANTAGALO

SECRETARIA MUNICIPAL DE OBRAS E SERVIÇOS PÚBLICOS

MEMÓRIA DE CÁLCULO

Obra: Impermeabilização da parte inferior das paredes internas e externas da Capela Mortuária do Cemitério Municipal, sito à RJ 164 km 1,00 no 1º Distrito de Cantagalo/RJ.

ITEM	CÓDIGO	DESCRIÇÃO	UN				

PREFEITURA MUNICIPAL DE CANTAGALO
SECRETARIA MUNICIPAL DE OBRAS E SERVIÇOS PÚBLICOS
CRONOGRAMA FÍSICO/FINANCEIRO

Obra: Impermeabilização da parte inferior das paraedes internas e externas da Capela Nortuária do Cemitério Municipal, sito à RJ 164 km 1,00 no 1ºdistrito de Cantagalo/RJ.

ITEM	SERVIÇO	VALOR DO ITEM R$	1º MÊS	2º MÊS
1.0	SERVIÇOS PRELIMINARES	R$ 3.761,56	R$ 2.771,87	R$ 989,69
2.0	SERVIÇOS COMPLEMENTARES, CARGA, DESCARGA E TRANSPORTE	R$ 1.891,55	R$ 945,78	R$ 945,78
3.0	EXECUÇÃO DOS SERVIÇOS DE IMPERMEABILIZAÇÃO E INSTALAÇÃO DE CALHA	R$ 12.054,84	R$ 7.232,90	R$ 4.821,94
4.0	PINTURA	R$ 8.091,46	R$ 1.618,29	R$ 6.473,17
TOTAIS GERAIS		**R$ 25.799,41**	R$ 12.568,84	R$ 13.230,57
%		**0,00%**		
TOTAIS ACUMULADOS		**R$ 25.799,41**	R$ 12.568,84	**R$ 25.799,41**

PREFEITURA MUNICIPAL DE CANTAGALO

SECRETARIA MUNICIPAL DE OBRAS E SERVIÇOS PÚBLICOS

CRONOGRAMA DE PRAZO DE INÍCIO E CONCLUSÃO DE ETAPAS DA OBRA

Obra: Construção de muro de conetenção da parte a jusante da rua Maria Edith Dálmasio, bairro São José, 1º Distrito de Cantagalo/RJ.

ITEM	SERVIÇO				
1.0	SERVIÇOS PRELIMINARES	OS SERVIÇOS DEVERÃO SER EXECUTADOS DO 1º AO 60º DIAS DE OBRA			
2.0	SERVIÇOS COMPLEMENTARES E MOVIMENTO DE TERRA	OS SERVIÇOS DEVERÃO SER EXECUTADOS DO 1º AO 60º DIAS DE OBRA			
3.0	CONSTRUÇÃO DO MURO DE CONTEÇÃO Nº 1 E Nº 2	OS SERVIÇOS DEVERÃO SER EXECUTADOS DO 1º AO 60º DIAS DE OBRA			
4.0	PINTURA	OS SERVIÇOS DEVERÃO SER EXECUTADOS DO 1º AO 60º DIAS DE OBRA			

O PRAZO PARA CONCLUSÃO DA OBRA ESTÁ ESTABELECIDO EM 60 (SESSENTA) DIAS A CONTAR DA EMISSÃO DA ORDEM DE INÍCIO.

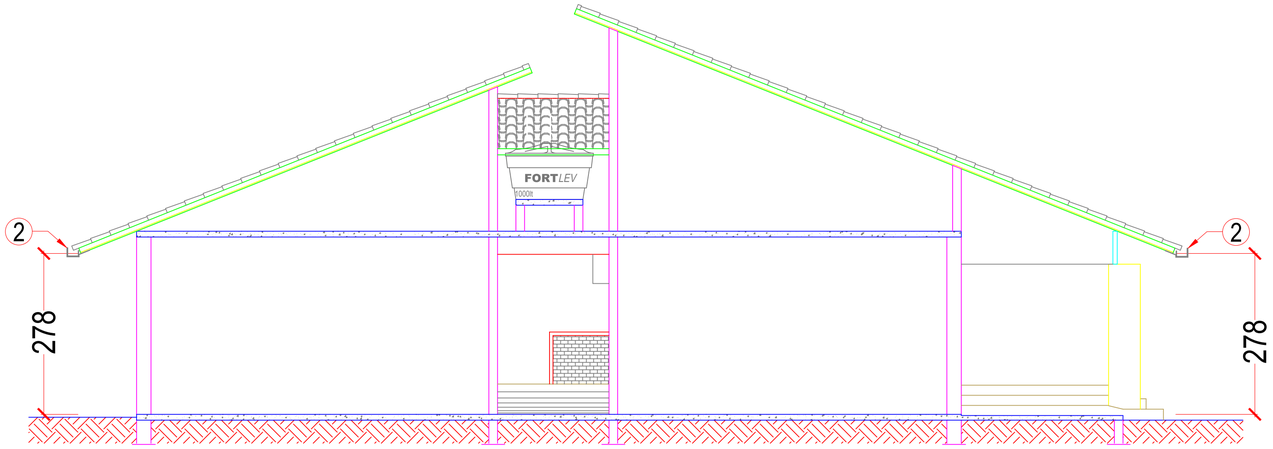

Corte A A
Esc. - 1:50

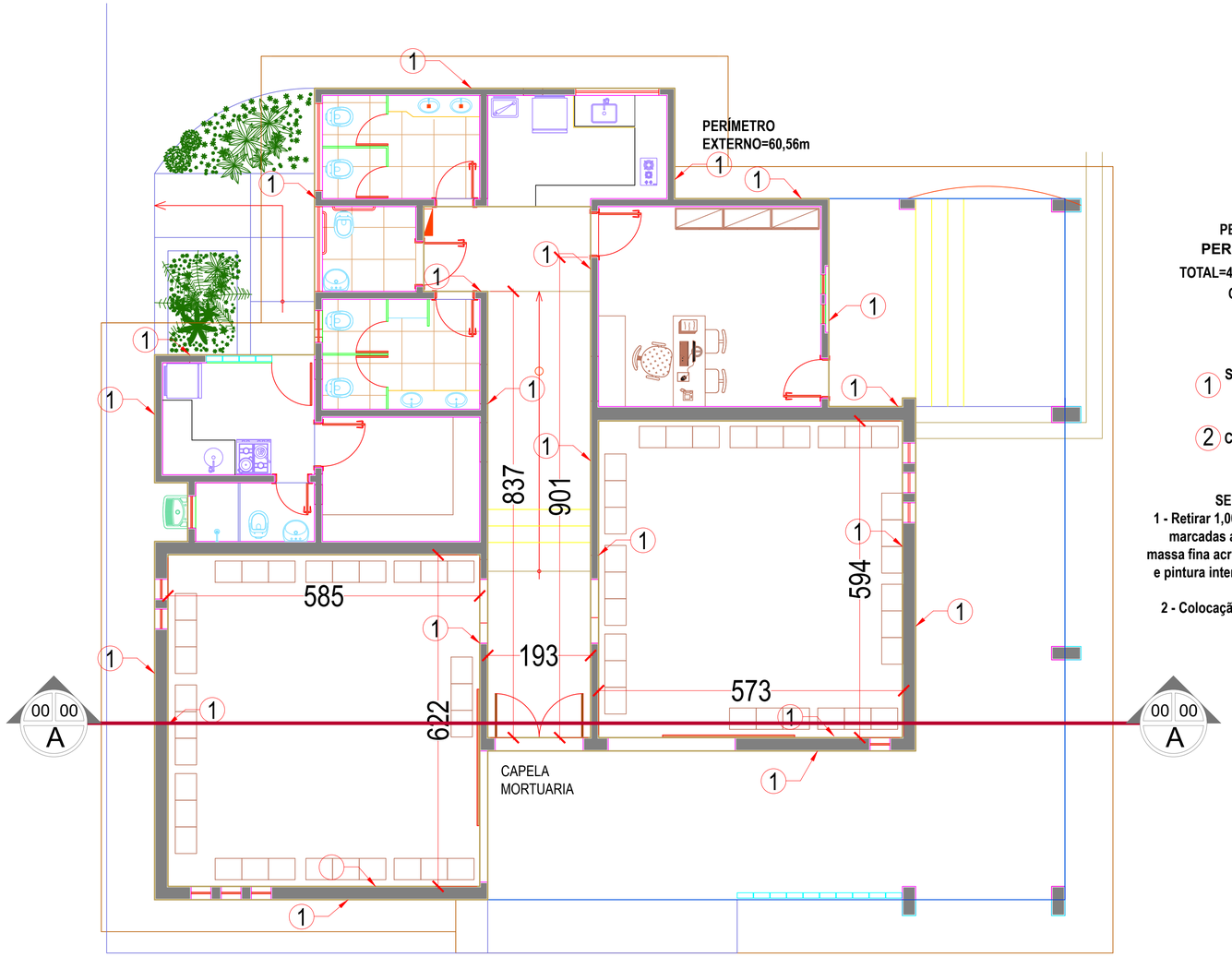

Planta Baixa
Esc. - 1:50

PERÍMETRO EXTERNO=46,92m/l
PERÍMETRO INTERNO=44,01m/l
TOTAL=46,92m+44,01=90,93mx1,00m=90,93m²
Calha # Galvanizada = 50,00m

1 Selador e Impermeabilizante de Base Acrílica para Fachadas

2 Calha # Galvanizada 0,20x0,15 = 50,00m

SERVIÇOS A SEREM EXECUTADOS

1 - Retirar 1,00m de emboço do piso para cima, nas áreas marcadas até o tijolo e refazer com chapisco, emboço, massa fina acrílica, aplicação de Selador Impermeabilizante e pintura interna e externa nas áreas refeitas das paredes.

2 - Colocação de calha de aguas pluviais nos telhados.

CARIMBOS:

PREFEITURA MUNICIPAL DE CANTAGALO

SITUAÇÃO

ENDEREÇO: RJ 164, km 01 - Cantagalo - RJ

Impermeabilização Ext. e Int. Capela Mortuária

DESCRIÇÃO DO PROJETO:
Planta Baixa

CONTEUDO:	ÁREA TOTAL DO TERRENO:	FOLHA:
Plantas Baixas Serviços Lista de Materiais	ÁREA TOTAL DA CONSTRUÇÃO:	/
	OCUPAÇÃO:	
	ÁREA PERMEÁVEL:	DATA: março/ 2022
	ARQUIVO: ARQUIVO	DESENHO: DESENHO

AcaDig® TODOS OS DIREITOS AUTORAIS RESERVADOS NOS TERMOS DA LEI 9610/98.

formato A1